滿洲報

(第三種郵便物認可大正十一年七月廿四日) 發行人 西片朝三 編輯人 金念曾 印刷人 金慕章

(本報價目) 每份現大洋五分 每月現大洋一圓一角 三個月現大洋三圓二角 六個月現大洋六圓二角 全年現大洋十二圓 報費先惠郵票不收 (廣告刊費) 一行十二字起碼一日 每行現大洋一圓 特別及長期者另議

大連市山縣通一四二番地 中日合辦 發行所 滿洲報社 電話 編輯部(長)七五一三番 經理部 四〇三三番 社長室 二一八四番 振替貯金口座(大連)二一七三番

THE MAN CHOU PAO SHE 142 Yamagatadori, Dairen, Manchuria, China.

昭和五年三月三日

評壇 東北宜堅守立中 (寸草)

▲吾國自稱兵自殘之風、熾起以來、每次甲乙兩方相爭、必多方將丙丁戊各方面、極力拉攏、以悉行牽入旋渦爲快

▲是以一度兵禍之發生全國即無一處不受其影響、直接則砲火橫飛、安居不可、妻子離散、田廬爲墟、間接則暴斂橫征、徭役頻仍、亦有不能堪命之苦、戰禍之烈、一至如此、當局者亦爲圓顱方趾之倫、覩此慘狀、果絲毫無動於中耶

▲今茲蔣閻兩方、業由電報戰進而小有交綏、大戰且在目前、吾人勢不能禁發此弦上之箭、然作退一步想、若交戰區域、不至出兩方地盤以外、俾不與戰爭之省區猶得民安其業、豈非不幸中之一大幸耶

▲然蔣閻於勵兵秣馬之餘、又復代表四出、於可以不必參戰之各方面、力鼓如簧之舌、必欲使爲己助、同舉干戈、是可謂祇知以己身之成敗爲懷、絕不爲他人之利害設想也

▲吾人於彼欲將他人牽入旋渦者、已覺其不足責、惟望可不參戰之省區、確能絕對中立、使全國尚有若干之乾淨土、人民感激、即無涯涘矣

▲閱東北當局、已有持保境安民主義、對任何方面皆不爲左右袒之訊、若然、則東北人民、於此次之內爭當可免池魚之厄、吾人於聞訊忻幸之餘、尤望我東北當局堅持到底、決不爲絡繹於途之雙方使者所動、庶幾公私皆可無損、實力既存、國家一日不安、即一日有有爲之希望也

命張繼趙戴文等 查閻叛行付處置
三中全會一日對閻之議決

三中全會一日午後二時開會對閻決議如左

閻錫山身居黨國並職且爲中央執行委員竟與北方武人結托爲叛黨國動搖人心調動軍隊阻碍交通事實昭昭自應設法判裁此次特派李石曾張繼趙戴文調查西北眞相俾明閻錫山果有謀叛行爲與否依趙戴文報告而與適當之處置云

繼又決議三項如左

一、會議爲五日間
一、以蔣介石譚延闓胡漢民于右任孫科五委員組織會議之主席團
一、委陳果夫爲會議之秘書長(二日南京聯合電)

閻錫山與汪精衛派提携結果 正在進行召集四中全會
但北平妥協空氣又甚濃厚 蔣閻兩方均各有不利之點

閻錫山此次變更其去歲主張之「國事應由國民解決」而表明標榜「治黨救國」彼與汪兆銘一派提携之結果已進行開催第四次執監會議之具體辦法 汪之代表郭春濤廿八日爲此離平赴并磋商在平召開會議事宜出席者當爲第一第二第三各執監委員就中以第三次執監委員爲主加之以大同盟西山派中央幹部會等並豫定取消南京政府 聞已得允與出席之第三次委員數已達廿九名云又閻馮之來平據稱 當在七日前後時但仍在不明確此時間因妥協空氣之濃厚致西北軍似有爲感其進出武漢必須相當之玉日一方中央已將出動漢口之部隊陸續以津浦線爲中心而輸送集中之原撥於萬一之際或放棄武漢倂固執蘇浙皖贛之一部同時決定由津浦線方面及海陸一齊侵擊山西但雜軍之向背不明軍費之籌措亦不如意乃又出以戰爭迴避策云(二日北平聯合電)

雙方計畫均已經完成 惟勵兵秣馬以待開火

三全大會對閻錫山爲首先之決議俾爲戰備已安之蔣介石於此全會留一大義名分然後再下討伐令由蔣親自出抵徐州開始積極行動一方閻錫山二十八日將馮玉祥迎至太原開最后之軍事會議其萬端之作戰計畫俱已完成今者南北兩軍均在秣馬勵兵祇待開火據觀兩軍之衝突愈益切迫將不出一星期開云(二日南京聯合電)

反蔣軍事要職人選已定
迨討閻令下即在并設總部 各人方發表就職之通電

北方聯盟事宜現已將馮玉祥迎至太原著著準備倘南京政府發下討閻令即在太原設總司令部再發就任各職之通電其要員擬定如左

總司令 閻錫山
副司令 馮玉祥
參謀長 劉驥
秘書長 賈景德
第一路總指揮 李宗仁
第二路總指揮 鹿鍾麟
第三路總指揮 何健
第四路總指揮 韓復渠
山西總指揮 徐永昌
(二日北平聯合電)

三中全會之開幕 出席四十餘人
推胡漢民主席致開會詞

第三次全體會議照豫定期於一日午前十時在中央黨部大禮堂舉行開會式蔣介石胡漢民譚延闓吳稚暉張靜江等以下中央執監委員共四十餘人均皆出席推胡漢民爲議長宣佈開會詞當胡漢民宣佈開會詞時將中央對北方軍閥閻馮等不得已決定以武力討伐之決意已正式表明直至十一時半始行散會云(二日南京專電)

九閱月毫無成績 軍閥復叛中央
胡漢民在三中全會之演說

胡漢民在一日所開之第三次中委全體會議席上演說要旨大意如左

我等在去年第二次全體會議時即誓以努力達成訓政爲職志孰料業已經過九月之長時期無絲毫成績可言且於此時期之間頻出欲於統治之根本完全不能認以封建思想立脚之軍閥對議視其所轄軍隊爲其個人之武力背叛中央企圖變更國民政府我等中央執行委員之使命素日主張編遣全國軍隊和平統一今彼北方軍閥既已叛變中央則中央對於此種反動軍閥加以討伐誠出於不得已云云(二日南京專電)

胡漢民所述 開會詞大要

中央全體會議已如期在中央黨部胡漢民主席舉行開會禮矣出席者爲執委念一名候補執委十三名監委八名候補監委二名合計四十四名於十時四十分穆然散會繼於午後一時開第一回正式會議由胡漢民述開會辭大要如左 此次全體會議之召集係從第一次代表大會所提議之第一次來未能實行之許多事項再促進決議並對外間諸種之謠言藉以確定其眞否即奉總理遺訓繼續工作是也云(二日南京聯合電)

津浦北段全停 連日運兩師南下

津浦二十一段廿八日完全截斷交通連日輸送第卅六四十三兩師南下(二日北平聯合電)

司令部移魯境 傅作義電告陳調元

傅作義電告陳調元三月一日以後將司令部移至魯境德州本人亦將於日內出動云(二日北平聯合電)

平黨部幾被奪 刻下尚在警戒中

繼稱國民黨大同盟名稱以丁惟汾等爲中心計畫奪取當地省黨部市黨部之各黨員等率於一日午後二時半大舉襲市黨部而佔領之並開會議警備司令及保安隊聞訊急派百餘名刻在外部包圍警戒(二日北平聯合電)

粮石交易所 歸路局辦理

瀋海鐵路瀋陽站之粮石交易所、原係獨立部係、所管公務人員太多、該路總理張志良、爲撙節經費計、由三月起該所歸併公司總務處直接辦理、只留監放員及所長一人、餘則公務人員調他處任用云(文)

唐悅良赴并

亡命平津間之前外交次長唐悅良廿八日晚九時廿五分離平赴并又在港滬與各方聯絡協定之張佩廉午後七時廿五分來平九時五十分乘平漢車急遽赴并(二日北平聯合電)

日書記官矢野 過津赴北平

矢野一等書記官廿八日朝到津一日午後七時十五分來平(二日北平聯合電)

隴海線未斷

徐州通信、自第一軍長顧祝同日前赴宿縣視防後、一般遂傳隴海西路中央軍與石友三部已起戰端、並用鐵甲車互轟等語、記者赴軍路兩方探詢、據稱隴海西路客車、每日由徐州至碭山、照常開駛、電報電話亦通、石之大部在歸德、前部在馬牧集、中央軍三師八旅李玉堂部、駐碭山李著黄口等處、一師一旅胡宗南部之第一三團、則分駐楊樓郝寨防守、雖長城北平兩號時開碭山、摩斯號飛機日翔西路、均屬偵察性質、由徐至碭、由沛至鄭至洛交通無阻短兵來接、肉搏自屬虛驚、至隴海路既有徐聲鈺之獨立十三旅、陳耀漢之第廿六師駐守、三師九旅李思愬之十五十七十八三團、亦駐防運河一帶、防範均極鞏固、雖最近來滯符離集等處發現股匪、魯東臨沂高桂滋師發生問題、故二十四日第一師二旅四團一營高文鼎、已率部乘車南開、協助夾溝之二師兜剿云

魯蕩平已免職
崔傅致函述慰問意

天津特訊、天津社會局長魯蕩平、自二十六晚受保護後、二十七日已可接見該局職員及外間之賓客、平津親友聞報後、多函電慰問、警備司令傅作義、市長崔廷獻、事後亦曾函安慰、同僚中如秘書長馮司直、財務局長周振聲等、二十七日下午亦先後前往魯宅慰問

魯之自白 記者二十八日爲探刺消息赴特二區魯之私宅門前室內雖仍有警察護衛、但已不若昨晚情形之嚴重、記者投刺訪晤、警士以奉有明令、不之允、旋經交涉、當由楊副官請示後、始領導入見、并由副官在傍陪座、既晤魯、見其乃衣藍色西服態度仍舊鎮靜室中備書報多份、藉以消遣、魯語記者云 此案發生之起原、余個人亦莫明其故、昨(二十六)日下午、余同劉陳兩部長、同赴崔市長公館、與市長談商黨務後、即到局辦公、適特二區李主任來訪、由李主任約赴崔市長處、後又返居、即由李主任出傅司令函示、內有「頃接太原電、關係吾兄及天津治安者甚大、我兄酷愛和平、矢志黨國、際此時局不靖、誠恐有人誣陷、發生意外之處、敢請吾兄深居簡出、免爲奸人所乘、玆請李主任代達鄙意、尚祈加以原諒」等語、余莫之知也、即由二區派警將局及宿舍看守、余以問心無愧、亦姑聽之、今晨閱貴報、載有予電中央陳立夫事、此當即函崔傅兩當局、請根據事實辦理並電太原閻總司令解釋一切

崔市長已復函、略謂、又古人有言忠信、可涉波濤、目今司令忠厚對人、況對友乎、請兄安心、決然無虞也、至於社會局長一職、余任事年餘、庶味已嘗、決計請辭、以避賢路、不過社會局乃市府之一機關、所有公務、仍當賡續進行不要因余一人牽動全局、已函呈崔市長、並令本局各員 仍照常辦公矣等語

局務照常 至於社會局方面前晚曾同被武裝警察包圍、至昨晨四時餘、已將警撤去局中員司、可照常出入、辦公亦如平日、惟局長既不在、局務前途、應如何辦理殊難定奪、乃由王一凡朱聯珠二科長、同赴崔市長宅請示、崔因病未克接見、王等復於下午、去市府謁見馮秘書長、馮告以請回局暫維現狀、亦無多談話、故昨日該局表面上因仍繼續辦公也

代理發表 記者以該局之後任、必將發生問題、乃於昨日去市府探詢、均以暫談不到相答、惟至晚間、得一消息、崔市長對於魯氏已予免職、已另委馮司直代理社會局局長、並令即日交代此項公文、昨晚業已發表、市府方今日當可到局視事、馮氏而以秘書長既任代理局長、所有公事、辦理需人、乃委劉津申爲秘書處稍辦、此項委任狀、亦已同時發表、今日亦當可接事、社會局後任問題、至此已暫告一段落矣

東北實行保境
於各要地戒嚴增兵備萬一

東北側鑒於蔣閻關係益趨逼迫絕對持保境安民主義故對錦州山海關熱河錦州綏中等各要隘頒佈戒嚴令且實行增加兵力以備萬一云(二日北平專電)

對時局之態度
張長官晤日總領事表示 要人有謂蔣閻不至戰爭者

據日本駐遼寧林總領事談話 昨日訪問張學良長官會談一時間之久彼此互談關於時局重要問題頗多據稱目下時局關於國家利益雖稍受影響然東北方面始終採不即不離方針又據東北某有力者談謂蔣閻關係結局或不至實現戰事張作相現在大概滯奉其他東北各要人對於時局歸結均極注意太田關東長官業已返任本月中畑軍司令長官返歸日本前本人或赴旅一行亦未可知云云(二日遼寧特電)

古使館決南遷
古使夫妻離平南下

決定南遷之古巴使館之代使夫妻一日午後四時半離平赴津將由該地乘船南下(二日北平聯合電)

兩廣局勢又起新變化矣
苦戰後接到閻馮聯名通電 李濟深代表向陳銘樞議罷戰 以李氏爲兩廣警備司令說

由十四至十八日約五日間之粵北江會戰張發奎及粵軍双方均感莫大之痛苦遂致戰意稍挫正當此際忽有閻馮之聯名通電且何健亦列其中因之粵派遣代表使與陳銘樞會見提議兩廣罷戰對北方時局專以保境安民爲宗旨擬推李濟深爲兩廣警備司令 因之目下退却南路之張發奎軍依此和平運動之發展將退向北方云(二日廣州聯合電)

兩廣間又漸有和平解決之機運在港之李濟深一派乘機向

閻錫山派員 插足兩廣事 業已到汕頭

閻錫山代表梁克平爲和平解決兩廣問題於赴粵途次廿八日已到汕頭(二日廣州聯合電)

軍事漸現緊張
箭在弦上之時局 汪覆閻電贊成主張

北平特訊、時局已箭在弦上、其緊張之程度、已到隨時可以發生戰爭、惟如報載隴海已正式開火之說、此間公私消息、俱未能證實、惟各方確正在集中軍隊、魯西曹州濟寧之線、日來頗緊張、西北軍至老河口之說、言之過早、眞正軍訊、平津間不能得、該軍大部、似仍趨重由隴海路東進、一部分已過洛陽之消息屬實、據聞關係方面接太原電、馮於二十六日尚未抵太原、閻是日親往建安村迎接、預定於二十八日偕馮同歸太原、已在太原備好行館、按閻親往建安迎馮之說、本已閧傳多日、閻閻意望馮積極負責、大局方易解決、此項意見、曾屢派人向馮表示、同時決定於時局揭幕之後親往建安慰問一切即挽之同到太原、以示懇摯之意、馮數月來本表示不問事 所有西北軍之事、概由鹿鍾麟負責、惟閻如有解決時局之決心、則以個人資格自當從旁贊助、數月來之態度如此、現在時局重大、閻請馮積極分負責任之意、甚爲殷切、想到太原後、將另有一番計議云、玆據某方面發表汪精衛敬電、贊成錫閻山漾電主張、原文云、閻總司令勛鑒、漾電奉悉、關於黨事之電稿、亦由文軒兄轉到、以全體黨員總投票、取決多數、解決黨的糾紛、銘極贊同、全體黨員之公意、實爲本黨最高主權所在、總章因黨員全體在任事實上勢難集會、故有代表大會之設、今若行總投票、則全體黨員之公意也、此表現與全體黨員大會無殊、其所取決、無論何人、均當服從、緩公提倡進行、化擾亂爲祥和、造福至大、同時並望公洞察奸之爲人、久已不知有黨、觀其援公名義、足證好亂怙惡其極、如平無望、則以武力制裁、實爲最後不得已之手段、新公留意爲荷、汪兆銘敬(二十四日)

被范軍包圍 高部堅守諸城
馬福祥被監視 行動已失自由

濟南特訊、前在棗莊幾被解除武裝之高桂滋軍日來糾合土匪軍死守諸城、范熙績得訊後已派部隊前往包圍、但以殃及人民爲慮未開始進攻 上海特訊、馬福祥因在病中故、未就皖主席、現仍任青島市長、馬鴻逵部將更移駐北軍之南下、而維持山東治安極關重大、二十三日電令沈鴻烈急赴青島警備、沈氏將於日內赴青、又謂蔣以馬鴻逵係馮之舊部且過去與韓石交誼頗篤、深恐其異已、自馬返安慶後、蔣即將其父馬福祥監視、連日行動已不自由、

共黨匪魁 毛澤東在閩
患肺病已死

上海特訊、毛澤東於本年一月間、確在閩龍岩患肺病死

古巴使館 候車南遷

上海特訊、陳世光接平古巴使館來電、古巴使館准三月冬(二日)由平南遷 北平通信、古巴使館代辦嘉利嘍氏、自上月初接奉古巴公使畢德拉氏電令、結束館務、候車南遷、當於上月中旬、將使館公務完全結束、嘎氏本人並於上月二十三日偕其夫人由帥府園使館移居六國飯店暫住、靜候外部備車、裝運公文卷宗、押同赴滬、玆悉嘉氏因候車月餘、迄無消息、不能久待、定於二日離平赴滬、至該使館文卷、明日是否運滬、截至昨日猶未決定云

本報啓事

本報自登載紅樓夢以來。愛閱諸君特爲該項小說。前來購報者甚多、因之前存之報不敷發賣。玆特規定如荷選購以前登有紅樓夢之本報每份收價現大洋一角。特此奉告以便週知 滿洲報經理部啓

人物志編纂部啓事

人物志被推薦者姓名之發表今日暫停

緊要聲明

啓者敝人於民國十八年冬丟失契紙一張此地坐落在大楡樹堡子村西南地名宋家墳此契既經丟失嗣後無論落在中外國人之手一概作廢恐未週知特登報聲明 海城圓山子 張蔭普啓

洮昂齊克鐵路工程局簿記傳習招生廣告

洮昂齊克路爲培養會計事務人材起見特於洮昂路局內附設簿記傳習所以六個月爲修業期間招考學額限三十名畢業後分發各部分司帳等員起薪自三十元起得予晉級將來並得按路章加升其有志願入傳習者資格相符者迅速前來報名聽候考試勿自貽誤爲要特此廣告

計開
一、年齡 十八歲以上廿五歲以下者
二、體格 強健及無不良嗜好者
三、資格 舊制中學畢業新制高中二年修業成績優良者
四、報名地址 洮南小東門外本路局其距離較遠者用書信報名亦可
五、報名期限 由二月廿日起至三月十日止(報名時應附本人四寸半身像片一枚)
六、試驗學科 國文 算術 英文
七、試驗地點 洮南小東門外扶輪第十小學校
八、試驗日期 三月十二日午前十時
九、學額 取錄三十名
十、津貼 取錄後入所傳習膳費按三等發給甲等拾五元乙等拾二元丙等拾元畢業後覈其成績酌定薪級

齊克鐵路工程局招標廣告

爲廣告事本路擬建築左列各工程
塔哈寧年富海三站灰坑工程
龍江寧年機務用土房工程
工四段兩涵洞工程
寧年機關庫內洋灰地工程
龍江機車庫洋灰地工程
泰安鎮機車庫上水管工程
齊齊哈爾泰安鎮間全線信號機工程
泰安克山間道房新築工程
泰莫克山間警察派出所新築工程
泰安克山間工務段新築工程
泰安克山間員司寓所新築工程
泰安克山間二三等票房新築工程
齊齊哈爾材料倉庫及辦公室工程
齊齊哈爾機務段辦公室及倉庫工程

玆定於本年三月十五日在本局及遼寧大西門裡成平里胡同駐齊克呼海兩路駐瀋材料轉運所並黑龍江西門外洮昂齊克辦事處同時開標如有願承包者可速到上列各處所購買標單每份現洋兩元領取圖樣說明書並須預繳投標押款壹百元屆時投標爲要再勿論中標與否標單費概不發還至投標押款未中標者如數發還中標者即移充工程押款已中標而不願承做者該押款即行收沒工程押款以該工程承包額百分之五計算若有妥實商保可以免繳恐未週知特此廣告

齊克路局招考大學及高等專門學生簡章

一、資格 曾在國內外大學或高等專門學校卒業者
二、額數 三十名 機械科學生五名 鐵路管理科商科法科或經濟科學生二十五名
三、報名地點 瀋陽西關成平里齊克路駐瀋材料轉運所 天津北寧路局號房代辦
四、報名日期 自二月十五日起至三月十日止
五、報名手續 報名時須繳四寸照像一張履歷一份及報名費貳元 手續不完者無效
六、考試日期 瀋陽三月十六日 天津三月二十三日
七、考試地點 瀋陽小河沿興權中學校 天津河北大經路新車站附近之北寧路國音電報傳習所
八、考試科目 甲(機械科學生)國文數學材料力學機械工作法 乙(鐵路管理科商科法科或經濟科學生)國文簿記經濟(或鐵道論)
九、考試 應時隨繳文憑及帶水筆鋼筆計算尺
十、實習 期限定六個月期滿分發各課辦事
十一、發榜 日期四月三日起在大津大公報及瀋陽東三省公報公佈一星期
十二、津貼 實習期內津貼洋八十元國外大學或高等專門卒業者月給國內大學或高等專門卒業者月給五十元
十三、注意 錄取者文憑於到差時發還未錄取者文憑及照像于發榜後自向本局領取
十四、服務 日期實習期滿後須在本路服務二年不得他就否則須賠償本路因實習所受之損失其細則另定之

洮昂鐵路工程局招標廣告

爲廣告事本路擬建築左列各工程
洮南機車庫內落坑工程
嫩江大橋警察派出所工程
洮南街基機關庫墻壁圍磚工程

玆定於本年三月十五日在本局及遼寧大西門內成平里胡同駐齊克呼海兩路駐瀋材料轉運所並黑龍江西門外洮昂齊克辦事處同時開標如有願承包者可速到上列各處所購買標單每份現洋一元領取圖樣說明書及投標規則並須預繳投標押款一百元屆時投標爲要再勿論中標與否標單費概不發還至投標押款未中標者如數發還中標者即移充工程押款已中標而不願承做者該押款即行收沒工程押款以包工額百分之五計算若有妥實商保可以免繳恐未週知特此廣告

大連

爲救濟窮黎募捐 演義務戲續誌

二日夜開演當收好成績　各慈善紳商必多解義囊

爲窮黎請命之大連西崗兩華商公議會、爲籌庇寒所施粥廠之經費、演唱義務劇等情、已誌本報、茲者兩公議會當局爲售票事、由公議會幹部努力奔走、據日來成績頗佳、而籌備最後日之三月一二日兩日由兩公議會長張本政、劉睦堂、鄒愼亭、劉仙洲、周子揚、周作之諸氏、均親自出馬、而各華商方面、對此等慈善事、又均甚爲諒解、故售票者、頗得好成績、若大連公議會、某重要董事處及西崗公議會之楊玉昇氏處不受票、竟慨然捐銀百元、其熱烈好義、亦可風矣、至於少數之拒絕受票者亦有之是不過千人中之一二、對慈善事沒理解者而已亦無待論也最可嘉者爲女伶永善舞台孟麗君女士及馬德成君之慷慨允諾、情願甘盡義務、比之無理解的單在西崗受捧同樂之小凌雲女伶、不肯爲義務犧牲、金錢者、相去霄壤矣、更孟女士與馬君之合演戲中最有拿手者、在此五日內排演、第一日之三月二日爲最有名之『紅鬃烈馬』第二日『三月三日』大約演孟女士出色戲之『木蘭從軍』第三日尚未決定、孟馬兩伶決在此五日內、特別賣力氣、爲窮困者募捐上放一彩色也

又訊張本政大連公議會長、於三月一日在西崗公議會歡迎大內署長席上、曾向在座之西崗公議會董事各位、述籌演義務戲情形、及請諸位特別帮忙、使此慈善事業、得有完善的結果等語、其博各位之歡迎云

又訊據售票方面消息、東西兩公議會幹部親自出馬到各商戶售票、各商均極歡迎感佩、除認數受票外、更有特別捐助者甚多、因此之故、此次演義務戲成績、當收美滿之結果、幸各慈善家及駐連各寓公等、對此慈善事、均當解囊捐助也

據大連華商公議會副會長劉仙洲氏之所談『此等慈善事業、實爲我等應極力提辦者是以此次演劇完全爲窮民謀救濟之策、所以我等盡力奔走、幸各仁人善士、對此等義捐、稍爲解囊、則集腋成裘、他日受惠感德者、當不止少數人也、至於本屆售票事、各方面宜深與諒解爲盼惟此次演原來計畫在永善同樂兩舞台演唱、惟因小凌雲之不肯到街與永善等情由拒絕之、故將原來計畫取消、既印成之票、均行改印、原此等義務戲即名義務戲往戲否、各慈善家當然要有相當的諒解、至於小凌雲之拒絕本無關緊要、因小凌雲不肯同時將在西崗同樂之二日只得取消之、不過原有聲明、此次取消、對於各慈善家之來聽者、消有抱歉、幸早日拒絕、得以改正聲明、幸各方人士、統希明察爲盼云云

胡匪光顧藥鋪

搶去人蔘五個白麵一袋　警署拿匪並行調查眞像

一時太平無事之大連市、忽又發生強搶劫案矣、於三月一日午后八時三十分頃、市內寺兒溝千代田町六番地藥舖陳德芳處、闖入二人帮之胡匪、持槍行搶、威逼家人、搶去朝鮮人蔘一包五個、價値千七百圓、及白麵一袋逃去、大連警察署、接得此項之報告後、即時向各警察署方面電告戒嚴提匪、一方騎往被搶之家、詢問原委、惟據櫃夥中所答胡匪之像貌及服裝不同、有謂穿藍鐵制服者、有謂穿青棉袍者、警官以其所答不一、認爲可疑、必從嚴調查眞像、又於是夜、因有耍會者、警察與櫃夥在門前看會、或者匪徒乘鬧變入亦未可知云

人情風俗極複雜 凡事請與諒解

西崗公議會宴大內署長　席間龐會長之誠懇致詞

本埠西崗華商公議會長龐睦堂氏歡迎小崗子警察署長大內佐藏氏及春節西崗公議會董事宴會、於三月一日下午五時、在杏樂天飯莊設宴、當日小崗子警察署大內署長坂用翻譯生、志岐保安、猪股司法、池田高等、柴田警務、木內衛生各主任、外勤監督部長等、及關係報館記者外、即爲周各會長全體、常任董事暨公議會內職員、於六時開宴、首由龐會長離席述左記之歡迎詞、由坂田氏翻譯一

本日爲敝會之春宴及歡迎大內署長之宴太內署長小崗署幹部及各位、均於一日忙之中光臨、實爲敝會之榮幸、本日於茲得與各位、共聚一堂、鄙人尤覺欣、幸當去年關東廳異動之際、在報紙上得知大內長小崗子署事、聆知之下、於歡迎之中、猶不盛者略、鄙人之歡迎大內署長、因署長在關東廳警界二十餘年、實警官中之佼佼者、且對於極複雜之敝國人情風俗、即知之周詳、而復能諒解、如此適任署長我等爲有不歡迎之理、更令人感佩無量之處、既前者署長新任披露宴席上、鄙人叨列末座、得聆大內署開誠布公之致詞、一對於管內人民不論國際不分畛域、誠心誠意的執政、一希大內署長對於人情風俗極複雜之敝國商民、處處與以諒解、實爲幸甚不日賴餐畢龐會長復舉杯爲大內署長及各主任等祝健康、接次由大內署長致謝詞、茲簡單誌之於左

茲回想四五年前之小崗子大見發展、鄙人才疏學淺、長小崗子署、能達自己之任務否、甚屬疑問、幸各位時與援助爲感、至於西崗公議會近來更見發展、如工業方面慈善方面、增多其施設、將來仍請貴會方面和警署互相聯結、爲社會事業及地方之發展、商民之幸福方面努力西崗地方前途、亦實不可限量也云云、大內氏亦舉杯爲西崗公議會各位祝健康、畢賓主開懷暢飲、到下午九時許、於和藹聲中散會

發動機船便利 山舨大受影響

濱町海岸起西去一帶海岸、電留之山板營業者約有二百八十名、均係常久停住該處人、然日人爲與此等山板業者互相競爭計、乃備有與陸路相聯絡之發動機船、既便利而且安全、日光商會現在備有八隻發動機船、已得水上警察署之許可、乘各多願利用、山板業大受影響云

假警部補落網

拘留一夜釋放

在旅順市忠海町三二番地潛居之日人村某五十二歲、於二十六日被旅順警察署波多刑事看破其形跡、即命同到警署、由川邊高等主任審訊、供認於數年前、由原籍熊本縣來連、曾充某月刊誌記者、去年春歸里、本月二十四日回連、覓假借某大官名義、在大連向友人處吹虛、近由關東廳特別任爲警部補、未幾即身穿警部補服、到處行詐、大連署高等係、亦曾注意該人之行動、該假警部補、聞風潛赴旅順躲藏、被旅順署拘捕留置一夜、於二十七日午后一時釋放、經加藤署長之說諭、即命退出關東州、急回日本、否則即拘押獄中、永不釋放云

法院事項

△起訴▽

△原告徐松山被告阿部正夫細川平次郎請求回交房屋並房租金一萬三千四十七圓(一、十二)

瀋陽

全國童子軍總檢閱 四月巧日舉行

擬定代表優待辦法六條

全國童子軍大檢閱決定於四月十八日在京舉行一節、業誌各報茲聞日昨(一日)本埠各教育機關又接到中央頒發「優待參加大檢閱團體式代表辦法」印刷品一件內容大略爲(一)日期爲四月十八日(二)總指揮訓練部長何應欽(三)地點在首都孫陵附近曠野大露營花紫金山(四)赴京車船各費在國有交通機關可半免費外國及商業性質者可半價但須將經過各地應乘之車先期通知籌備委員會以便接洽(五)各童子軍團體到京後先赴中訓部報到由該部備待住所(六)伙食自大會之前二日(即四月十六日)起供給五天各教育機關代表一體待遇(星)

十五旅編竣

呈報邊署備案

東北陸軍步兵第十五旅軍隊干去冬在海拉爾防俄時全軍幾覺爲俄敵俘虜除旅長梁忠甲爲俄虜外其餘之團營長均行戰死以致該旅無形果散張長官因對俄和平亟應恢復委梁忠甲爲編制委員長一面招募新兵一面收容舊部現已編妹呈報邊署按照乙種旅制爲第四十三第五十一兩團旅長一席由梁代理並委張雲鵬爲四十三團團長王往騰爲五十一團團長仍在海拉爾一帶駐防云(文)

吉黑兩省對俄 損失之統計

當中俄戰事停止後邊防司令長官張學良曾令吉黑二省政府組織俄案損失調查委員會以期對俄交涉時提出賠欵之要求者聞該兩省已呈報到署計江省商民共計損失現洋七千七百三十二萬三千六百元吉林省商民損失共計現洋二千七百二十六萬四千九百元云文

警務處委任

蓋平公安課長

遼寧全省警務處前曾查覺蓋平縣公安局總務課長劉福田私造處罰着將該課長撤差看押已誌前稿所遺一席於一日委任該局行政課長烏春林接充正式發表云(文)

北瀋衛接列車 時刻又改訂

三月一日實行

北寧路小西邊門外新車站於日昨廿八日貼出布告一紙爲改訂該路與瀋海線每日衛接列車之鐘點原文如下查本路瀋陽站與瀋陽東站間每日開行北寧瀋海兩路銜接列車時刻原以本路第七零一次接瀋海路第一次下行列車第七零二次接瀋海二次上行列車茲因該路將上行之第二次及第四次列車到瀋時刻由十五點四十分及二十一點改爲廿一點四十分及十六點廿分故本路之第七零一及第七零二兩次列車亦改爲六點五十分及十七點由瀋陽站開行俾與該路衛接而便行旅定於三月一日起實行云(星)

李多荃升少將

團部改統帶部

東北邊防軍司令長官公署衛隊第六十一團現奉張學良司令長官命令團部改組統帶部團長李多荃原爲上校衛同時晉升爲少將云(文)

張學良長官 親自查省防

東北邊防軍司令長官張學良以省垣防務之布置關係甚鉅必須親自視察遂於二十八日上午十一時偕同憲兵司令陳興亞第一旅長王以哲省會公安局長白銘鎮等共乘汽車赴城內外大小東西南北四關及工業區南北市場一帶至下午二時始返部休息云(文)

欺騙白局長者 是精神病人

證明後已釋放

日前省會公安局突闖入乘汽車少年聲稱係長官親戚來請局長扣牌經傳達稟報白銘鎮局長在會客室招待察其言語支離似有破綻復經用電話詢問更無其事遂將該人看押已誌前稿迄今數日消息沉沉現經調查緣該犯人之父係哈爾濱某法院書記官長聞此不事件由哈來瀋躬往遼寧高等法院晉謁史延程院長陳知前事當即允諾備函向白局長說明該犯爲書記官長之子純屬良民且有精神病等因嗣經白局長許查該犯年幼遂經送次嚴訊終未供出不法行爲衹稱姓張等語白局長以事屬實在情形未便久押乃於日昨令司法科將其開釋並諭飭後宜加警勉乃由其父攜之回哈云(文)

電權行政予以便利 幷允增加電費

俄方已表示讓步　交委會又商妥善辦法

本城消息東鐵電權交涉現在停頓中俄方已否復電俄理事李德言亦不知悉惟聞此事現俄方已讓步予中國電權行政上以極端便利並准增加國際電費價目至我方讓步係先交還財產後實施檢查電報辦法昨東北交通委員會又開會議莫德惠亦出席籌得一妥善解決辦法云(星)

檢閱委員會

委員長一席　擬委張煥相

東北邊防軍張司令長官前開四省會議及春季校閱一節早誌報端張學良長官因該項軍要決組織委員會委張煥相氏爲委員長高維嶽等爲主任委員委員等共計三十餘員會合吉黑委員先行赴熱校閱擬於三月中旬出發云(星)

瀋陽縣公安局 開行政會議

瀋陽縣公安局局長金石安氏於二月二十八日午後一時召開第四次行政會議出席者爲總務行政司法衛生各課長各分局長公安大隊長督察長及公安中隊長計二十餘人首由局長金石安致訓詞略謂本局長今天招集大家會議爲目下行政問題(一)肅清盜匪辦法備查戶口實行互保連坐取締有私槍者取締不正當團體嚴拿賭博稽查旅店取締暗娼督飭拿鴉館賭窩通匪濟匪之人往往各區有發生搶案勒限破案者逾期不破乃各處經營託人保全位置本局長一遇此項事概不客氣再由瀋陽開赴法庫大民屯通化之長途汽車經過各區所應嚴員檢查以免匪患(二)關於請發民有槍枝護照仰各區局長查明民有之搶並舊照呈報候轉呈邊署(三)司法提議案民人關於房產或地畝訴訟可令其逕赴法院起訴刑事當時逮捕分別情重辦理(四)關於軍草案經秣林廠及催草委員屢次催繳各分局長回區時可嚴催各村繳納十八年尾欠倘抗違不交可押送來局訊辦(五)公安隊天職爲剿匪衛民不准有包娼庇賭等項並不准干預行政警察權限云(文)

被服廠趕製軍衣

遼寧被服廠廠長趙全興氏以時至春暖各軍隊兵士所着用之夾軍衣應積極準備以便發給故於昨二十八日令飭本廠工人迅即趕製以免臨期措置不及有悞各軍應用云(星)

追悼陣亡將士 各縣同舉行

防俄陣亡將士追悼會已定期於四月五日舉行茲聞商會聯合會會長金哲忱爲普遍哀悼計飭總務股備函通知各縣商會於四月五日同時舉辦追悼會如各縣政府有舉辦者可與之合作所需經費由聯合會經費支付云(文)

東鐵裁俄員

華籍白俄各半

哈電　東鐵商務處昨裁隊員二十四人半爲華籍俄人半爲白俄籍關於此事華路局未豫聞路局聲明關於東鐵華工會組織爲地方當局權力東鐵無核准之權力如有所請概不受歐云云(星)

海城

六區呈請春耕費

本城第六區鄉農會長史極樸以六區地面客歲慘遭水災甚至顆粒無有不有東作係期而成是以於月之廿七日呈請孫縣長代轉省府請由本城官銀分號貸現大洋十五元俾六區農民購辦籽種以期不誤農事云(青)

請購大槍兩千支

本城孫縣長疊接民衆公照謂年來地方人民屢遭胡匪蹂躪小民無權無勇對於胡匪之來勢難徒手搏戰是以聯名請求縣府代購三八式慘搶兩千支以備不虞聞縣府接得斯項公函後已備文省府請求代購矣(青)

委任第一副科長

縣政府主席孫斗南以一科事務煩重非一科長之力所能兼顧爲文案迅迄起見特委楊玉爲第一科副科長以資助理聞楊氏曾充莊海縣科長及鹽厰事務員此番充任斯職當然勝任愉快云(青)

呈報會議紀事錄

縣府主席孫斗南對於客歲十二月七日召開之地方行政會議關係地方之重要案件俱有紀錄以昭愼重孫縣長爲鄭重將事起見日前特諭縣府第一科責任者對斯項紀錄繕具清册報告上憲以便存查云(青)

通遼

股匪滋擾河北

陸軍及公安隊協剿　發生激戰勝負尚不明

本邑河北距埠二十里之各鄉村近來忽然發現大幫股匪二百多名到處騷擾搶刼捐紈姦淫婦女無惡不作架去人要勸贖金錢本邑遼爾罕王統領部派騎兵及公安局保安騎隊長率隊往捕又騎兵一旅亦派連隊協助聞前日與匪激戰双方死傷不明容訪再誌

建築陸軍營舍訊

本邑並無陸軍營房確是不便近聞擬購地皮數萬坪建築極大之營房由駐軍第一旅暨工兵及籌備一切材料於日前由省總司令長官署派建設委員副官兩名乘北寧列車來通住寓旅部聞爲測量地址及商洽建設事宜云

哈爾濱

東鐵免費運送 難民三火車

昨二十六日東鐵路局又撥給免費車三輛運送年前避難來哈之海滿各地中外難民於下午四時由難民救濟所招待登車並分給食品此次計俄僑難民二車六十餘人華僑一車難民三十餘人於晚九時半開車分送目的地矣

黑龍江

領班被搶案

甘願賠欵了事

黑龍江省電話局領班張伯權去冬由局內領出某項各電生獎金數百元次日回局行至西大橋左近被搶一節已誌本報茲經詳細調查確與事實稍有不符查張某原係錦縣籍素有嗜好每月藥費浩繁大有入不抵出之勢客冬張某被搶時取報告公安二分局經該局長仔細斟問及驗看案事地點並無實在地方又兼該張某身上所穿皮襖大氅只大氅外面被刀扎破身上並無傷痕頭上及某處有點血跡並無有一定刀傷顯係將欵私藏虛報被搶故二分局局長因地面強搶與治安大有關係又兼責任攸關決難放棄當時該局長既然偵察明自即欲將張某帶回局中嚴訊張某因情屬子虛即時慌發轉託該局某會計從中說情張某甘願賠欵了事檢案取銷矣

鐵嶺

令檢查自衛槍炮

縣政府頃奉官廳令某奉省府令開爲愼重民間槍砲以免流入匪手特規定檢查自衛槍炮及發照辦法多條于二十五日飭令民政廳通令全省各縣一體遵照辦理云(佛)

飭縣厲行連坐法

縣政府奉省清鄉總局令茲爲徹底清鄉計于二十五日重申前令飭令各縣厲行辦理人民十家互保連坐法限期一月辦理完竣呈報(佛)

安東

張局長蒞安

安東商埠公安局長鮑竹蓀前自調省後遺額以縣長王介公兼代迄已數閱日之久茲已省由省處委任前省恒商埠公安局長張漢威字品之氏來安接替等因該局長奉令後已於昨二十八日到安查張君前任姜前局長任內充督察長之職此番舊地重遊承乏局長重寄自必勝任愉快矣

水利加罰又緩期

安東縣水利局昨佈告爲佈告事案奉農礦廳第一零九三號訓令內開查徵收水利定章內係由當年十一月一日開徵至翌年三月一日加罰歷辦在案惟去歲以水災及變通稅率關係改由十一月十五日開徵其加罰日期自應展緩茲特展至三月底加罰以示體恤除分行外合亟令仰該局長遵照轉飭稻戶從速措繳勿再觀望切切此令等因奉此查本年水利加罰照章應由三月一日起加罰一成因去歲之水災及變通稅率故本年水利逐展緩四月一日加罰合行令仰全境各稻戶一體遵照從速繳納勿再觀望自悞而干加罰切之此佈云

法吏研究班成立

安東地方法院爲造就承發吏人才起見因成立承發吏研究班擬招學生入班研究茲將招考簡章分誌如下(一)年齡二十五歲以上(二)資格中學師範及同等學力者(三)考試科目國文黨義現行法算術口試(四)報名日期三月一日起至三十日止(五)數目暫不定(六)期限兩月(七)待遇畢業後分發各司法機關任用云

朝鮮警務官履新

朝鮮平安北道財務部長白石光部郎氏現已升任朝鮮總督府警務官之職日前二十三日午後十時四十三分車因由新義州站出發赴任同時日官民齊集車站歡送云

憲兵偵探長來安

安東憲兵隊日前奉遼寧省憲兵司令部偵探處派有偵探長石耀東氏到安下榻於憲兵連部關於某項公幹尚須與連長有所接洽約須三二日即行返省云云

遼源

匪人仍未獲 其夫又病故

不幸中大不幸

本邑電汽公司附近住戶王輔廷家中被搶一案業誌前報茲復探得確息當該案發生後王妻被匪擊傷彈由乳部穿過傷勢甚重後經延請仰天醫院醫士療治略行見愈迄今多日匪人仍未緝獲不料禍不單行當該婦被搶第二日其夫噩耗竟行傳來緣其夫因與單玉龍案有關還避大連攜其妾一名迄今數載不料竟于古歷月之十五日在連病故意禍無双至禍不單行言不誣也若王某者可謂不幸中之大不幸矣

軍運之忙迫

路員晝夜從公

自閣失和後大局又行緊張滿洲里一帶之防軍紛紛調回四洮路因軍輛關係已將各次貨車完全停止專載返兵因之該路各站異常忙碌若車守尤爲困苦大有晝夜從公夜不解帶之感焉

張海鵬過鄭

搭乘專車去洮

洮遼鎮守使張海鵬頃奉張學良長官電召參加時局重要問題東北軍事會議該氏電後于月之廿四日午后三時十五分專車由洮到鄭帶隨從多名稍事休息即搭該次車北上去瀋矣遄返之期約在數日後云

分局長轉調

分所紛紛索薪

本邑公安一分局長德玉調任太平川公安八區分局長遺缺派李紹唐君接充業經新舊交替清楚各分所長以前積欠之薪金數目之久紛紛向德分局長請示辦法迄今尚無要領云

長春

李會長聯歡宴會

長春二道溝商務會長李恩九氏刻爲聯絡感情起見特於本月二十七日下午五時東請駐防寬站傅營長唐保衛隊長梁督察長魯縣公安局長常路警段長楊檢查處長彭交涉局長張特區警長谷祓長本報張分社長恒成德王經理諸氏假座頭道溝大和通登興樓飯店席間賓主聯歡極爲一時之盛云云

電政調查員改稱

縣政府頃奉吉林省政府訓令案奉東北交通委員會咨開電政監督處現已改爲電政管理局所有從前各縣縣長兼任電政調查員應即改爲交通委員會調查員仰即知照云云

東豐

徵根處帶徵車草

東豐縣長王滙吾氏案奉東北邊防司令長官公署令開各縣應按地畝攤納軍草欵隨捐賦帶徵以重軍草等情王縣長查東豐應攤軍草欵按照地畝計算每畝地應納現大洋四分除飭徵根處帶徵外並擬白話佈告遍知云

錦縣

財局長代表晉省

錦縣各機關團體投資省立紡紗廠股本者約二百餘股日前接到總廠招集股東會議公函因公推財政局長劉錫齡代表晉省與會並領息欵所遺局長職務委由第一課課長張鐵民代行云

清鄉局劃定經費

錦縣清鄉局成立經過及其組織均已先後載誌報端茲聞該局之經費係由地方公欵項下支消其常費數目每月爲大洋二百元一切辦公以及職員薪俸均按此範圍開銷不得超越而重公欵云

寬甸

監視選舉村長 分局長會議

縣長婁學熙前奉省令整頓村制業已令各村長造具村民選舉名册　來城交縣存查　並令各村長等齊赴縣署大開會議俾各歸村照章選舉惟其投票選舉之時非有監視不能以昭公允以故婁縣長於月二十五日又令八區各分局長齊赴縣署開會公議令各歸區分往各村監觀各村村民投票選舉村長事宜以便整頓村制而免徇情私舉云(鳳)

開原

公安局開會紀聞

開邑公安局局長尹捷卿爲查一年之計於春於此春季應行各要務必須極力進行遂藉追悼會之便於本月二十一號假基督教禮拜堂召集各分局長中分隊長等開會提議應行事宜並將並　各分局長　局員分所長中分各隊長辦事成積分別功過明定賞罰至午後四時閉會云(財)

分所長升任局員

公安局分局長尹捷卿氏陞任以來興利除弊明定賞罰對於任用人員按級提升毫不徇情久爲各界所稱贊近因一區分局朱局員有愧職責業行撤差以九區分局分所長袁振之升充局員遺分所長之缺以警士蕭大馳升充現值實行接替(財)

庇寒施粥廠演劇籌欵啓事

敬啓者大連庇寒施粥廠、原無基本資金、各方間有時捐助、數亦寥寥、全賴演義務戲、收入票資、充作每屆經費、各界善信、深悉當地情形、施粥庇寒、不容稍緩、買票極爲踴躍、幸衆擎易舉、得以成去冬籌備演劇、其時適近年關、而各界此際、又忙於經公同議決展期、待至過燈節後、再行舉辦、茲者春回大地、凍解時和、爰訂於三月二日起、即舊曆二月初(四日)假座市內永善舞台、排演義務戲五天、所有票價悉作庇寒施粥之需、除償還上年借欵項、外尚有餘欵存儲、留待今冬開辦、備作臨時各項費用、所有各界賢達、義士仁人、推惻隱心、發大願、廣解義囊、而相助共植勝緣、俾公益以成全無廣中、對此清歌妙舞、得既耳怡情、念他忍餓號寒者賴仁衆義救自己庇娛樂窮黎已拜恩施、能盡一分熱心、即救多人苦難、拔濟情、仰祈

公鑒

中華民國十九年二月廿七日

發起者　大連華商公議會長張本政　西崗華商公議會長龐睦堂

後援者　山東同鄉會　關東報社　中華青年會　泰東日報社　世界紅萬字會　滿洲報社

泰華樓菜館啓事

逕啓者本館營業多年荷蒙各界光顧非常銘感茲因今正整頓人位起見是以延至迄今一方爲選妥今擇於夏曆二月初二日開市一切舊習均行改良已將三層樓房一百餘間各屋設備異常整理油漆彩畫煥然一新並設屋上庭園花欄魚池電燈輝煌奇山橫翠凡屬冬暖夏涼之品無不設置完備非惟清雅可觀實與衛生有裨當此春序氣候正宜宴客之時所以特聘著名廚師包辦南北新舊筵席必當盡善盡美選用堂役伺候格外殷勤如承各界諸君倍益惠顧無任翹企歡迎之至恐未週知特此廣告

大連市監部通二丁目八十一番地　泰華樓菜館緊啓　電話三五二七・四六七一・七七五七

劉潛樓 延琛侍郎鬻書潤例

楹聯　四尺以下八元　五尺十元　六尺十二元　八尺各六元　一丈二十元　丈二尺二十八元

堂幅　四尺以下十元　五尺十二元　六尺十六元　八尺二十元　一丈二十四元　丈二尺三十二元

屏幅　五尺以下六元　六尺八元　八尺十二元　一丈十六元　丈二尺二十元　四尺每幅十行小草二十元

橫幅　全幅照堂幅加半　半幅照屏幅加半

扇面　六元

榜書　每字四元　尺外每字六元

書譜一通二百元

壽文另議　隸書加半　書格加半　硃墨加一成　先潤後墨　雜色箋紙及金箋綾箋

收件處　遼寧鐘樓南萃斌閣南紙店　遼寧大東邊門外華慶五金行

不肖之子與家脫離關係

余住公主嶺北三門外傳家屯傳文海第三子傳柏武者自幼游手好閑不務正業嗜好甚重與族弟傳羅武狠狽爲奸從不歸家在外化錢甚多或親戚或朋友或買賣舖商如有挪借錢財等事家中概不承認恐未週知特登報聲明

中華民國十九年二月二十六日　傅文海啓

第一旅館啓事

逕啓者本旅館營業開始以來自民國十五年八月初一日起至民國十九年二月三十日止其間投宿客人因欠店賬所遺留之行李包裹一切置之以久若再不處置將來恐爛今限期一月待原人來取若再不來即將各行李變抵補店賬之賠累特此登報聲明

第一旅館禮記啓

董子衡啓事

敬啓者子衡猥以庸材謬膺選任自負擔遼寧南滿站中華商務會長以來瞬經二載任期以內雖竭駑駘惟以才能短淺進步毫無對內對外深慚愧現屆改選之期子衡因二年以來置身公僕所有自身職業各事祇因無暇兼顧以致損失不資近因家務叢雜神精衰弱不能稍事休息爲此登報聲明凡我華商鑒區區苦衷幸勿再選鄙人俾得稍資修養而顧營業知我愛我諒能不以薄倩見責也專頌時祺諸希亮察

消閒世界

華國女文豪

翔風
石崇之愛婢也、石崇於魏末得於胡中收養之、年十五、容顏無比、石氏之侍者美艶者數千人、而翔風尤以文辭擅愛、及年三十、妙年者嫉之、崇遂受譖而退之

謝芳姿
王珣之婢也、中書令王珉、捉白團扇、與婢有愛情、情好甚、嫂鞭撻之過苦、王東亭聞而止之、芳姿素善詩歌、夙曰、歌一曲當可赦、芳姿應聲而歌、珉聞之、更問汝歌有何道、芳姿即爲解之、後人而歌之

鮑令暉
宋之鮑昭之妹也、敢詩卓絶、清巧、擬古尤勝鮑昭、嘗答孝武云、臣妹才自亞於左芬、臣才不及太冲耳、著香茗集行於世

王錫妻
宋人、范氏、聰明而有才學、

孔琳妻
宋人、謝氏、工書法

汪淑英妻
劉氏、瑯琊人、劉孝綽之妹汪淑英之妻也、與姊令嫻齊名、著有文集行於世

高愼妻
李氏、北魏趙郡李徽伯之女也、艶而且慧、善書法工騎乘

陽尼妻
高氏、渤海人、有學識、工文翰、魏孝文帝敕入侍後宮幽后之表啓、悉爲其辭

長興島布案始末記 (九)

卑職明知該民等、跟紅心黑(雖是許牧自已之定許、有此官乃有此百姓)以善勸之、萬不能食而復吐、第一經用武、關係重大、何敢冒昧從事、輾轉思維、不得不將計就計、(此時尙有一點之明、)然後竟請兵何耶)俯如所請以安其心並將鄭洪美等、諭令于恩元、保釋取具、(參百二十兩銀五百吊錢之力也)張德昌嗣後、不敢再行鳴鑼聚衆、及逾限開單交貨各甘結、(事主未來、總是私情、)故號布未敢明言)、一面將受傷人等、帶回城內、飭醫調治、卑職回署後、海關道憲督憲札飭、以商人陳佑記稟報、船隻遭風、沿海居民、乘危攫貨(並未言强搶、無主之物與誰强奪)、一案、令即帶同該商、前往搜查等因(既有事主、有札飭、許牧得所依據、興客搜財分肥、猖狂爲奸、大肆其毒、島民之奐殃立至矣)蒙此、並據商人沈朗洲、投訴前來、訊據供稱、於本月十七日、伊船在馬家嘴、避風擱淺、伊等進長興島求救、居民不但不肯救護、反將伊船上布疋、二千二百餘包、全行搶去、(至此加一槍字、明是許牧主意)、並欲將伊等、拋海淹斃、(與起處拋錨相應顯見通謀)再三哀求、始令多人、押至娘娘宮、(祇雇大車一輛、穩坐到海、何來多人、誰敢押至)代雇小舟(既不肯救護、又誰代雇小舟)迴令楊帆、赴營口去訖(娘娘宮明有官卡、何不聲說又誰押其舌耶)、是以未能來案呈報等語、(豈報官、不看守、總是斷着、故作謊言、以力爲辯白)、卑職查該島民、始則乘危搶奪、繼則毆傷兵役、迨卑職親往查勘、覺敢鳴鑼聚衆、至數千人之多、抗官毆差、實屬目無法紀、形同叛逆、現在三日限期已逾、杳無信息、其玩法更可概見、若不嚴拿爲首者、(爲首者果是何人)前祇言總會首、散會首、殊三生毫無干涉、至包庇分肥亦絶無一點猜疑、何故突然將三生牽去、似請兵之舉、專爲三生來者、前後大相刺謬、而許牧乃怎麼怎信則昏天之上、又有昏天矣)、從重懲辦、深恐民不知法、養癰成患、爲害匪淺、況被擄貨物、資本至十餘萬金之多、(那得不流涎、那得不設法攫取、以飽私慾)商人何堪其累、若係藉卑職兵役之力、似此情形、萬無起獲之日、卑職醫思至再(乃想出至毒至狠之計)計無所施、惟有仰懇憲恩、假以兵力、准其帶隊赴島、示以利害、令其將爲首者、及所得貨物、一律交出、免至玉石俱焚、或者强兵壓境、彼有所畏(請顧民命)、如數交還、亦未可定(以未可定之外財、乃輕於用兵耶)兵兒戲危、除禦外侮、剿盜匪外、豈可輕動、爲州官者、因民偶犯小過、尋可輕請、州官以請兵爲兒戲、上憲亦以動兵爲尋常乎、州官以兵爲兒戲、上憲以兵爲尋常、無怪乎中日之戰、望風敗北、兵亦以兒戲尋常應之也甲午乙未相隔一年、飼定而不思痛、此淸社之所以屋也、淸社之屋、許牧遺之禍矣

雙生兒肝部相連考 (楠君)

天廣君海外茶話之第三則、述東京市病立院産室、有一産婦一胎雙生、腹部相連、共有一胃、雙方共有三足、而雙生兒産後母因血崩去世、而雙生兒則健康逾恒云云、始末僅不體而異之、既而旁搜遐討知此事史冊暨志書所載、類此者不在齢數、則事雖異而仍不足爲異也、據述如下

晉書五行志云、愍帝建興四年、新蔡縣史任僑妻產二女、腹與心相合、自胸以上臍以下各分、南齊書五行志云、武帝永明五年、吳興東遷民吳休之家、女人雙生二兒、胸以下臍以上合、唐書五行志云、高宗儀鳳三年、四月、涇州獻二小兒、連心異體、初鄜州縣衛士胡萬年妻、吳氏生一男一女、其胸相連、餘各異體、乃析之、則皆死、又產復然、俱男也、遂育之、至是四歲、以獻於朝、山西通志云、萬歷參十八年夏、繁峙縣李宜臣妻牛氏產二女、頭面相連、手足各分

夫任僑之二女、胸以上臍以下各分、是明明腹部相連也、吳休之家双生兒、胸以下臍以上合、又明明腹部相連、涇州二小兒連心異體、亦明明腹部相連也、惟李宜臣妻產二女、頭面相連、爲稍異耳、然據二中野錄所載、謂一女一眼一耳四齒兩手兩足、謂女壹眼壹耳四齒壹手足、是二女共有三手、與南京所產之雙兒共三足、可與相提並論、特三隻手之名太不雅馴耳、七修類稿、載嘉靖間、南京神樂觀、再三腳貓一頭、極善捕鼠、而走不成步、今謂人作事不盡合法、而頗能模仿爲之者、曰三腳貓、實本於此、異日東京之雙生兒、未知奚若、然既有三足、則凡事捷足先得可豫料也、噫、異根同體、謂之連理、異畝同穎、謂之嘉禾、草木之異、猶以爲瑞耳、今雙生兒腹部相連、將所謂二人同心、其利斷金者、是耶非耶、吾於是乎有感

初遊花國記 (紳汜)

余從事連埠、歷十餘年之久、對於娼寮、從未涉足未問、而其中樂趣、當然未曾嘗試、昨有某友、强加邊防頭役、直抵露市第五號洞天、剛入門、即見有一不過破瓜之年之雛環、笑顏相迎、親熱不過、導至一雅潔室內、甫坐定、遂示其名曰金喜、乃知其某友之愛神、嘗余破題兒第一遭、又是一個門外僕、雖未領略、個中之滋味、而姑娘姿色之好看、招待之週到、總能區別得開、若論金喜之面貌、長得漂亮、嬌小可愛、說到應酬、頗怡人意、無懈可擊、總而言之、金寶也、無論何人、見必歡喜、若兒該妹、眞是喜福更喜、特誌數言、以留鴻爪一笑

每日繪圖紅樓夢

繪圖禁止轉載

香月尙先生繪

第五十九回

寫畢、向諸姊妹笑道、我素之捷才、且不長於吟咏、妹妹們素所深知、今夜聊以塞責、不負斯景而已、異日少暇、必補撰大觀園記、並省親頌等文、以紀今日之事、妹等亦各題一匾一詩、隨意發揮、不可爲我微才所縛、且知寶玉竟能題詠、一發可喜、此中瀟湘館、蘅蕪院二處、我所極愛、次之怡紅院浣葛山莊、此四大處、必得別有章句題詠方妙、前所題之聯雖佳、如今再各賦五言律一首、使我當面試過、方不負我自幼教授之苦心、寶玉只得答應了下來、自去構思、迎春探春惜春三人中、要算探春又出於姊妹之上、然自忖亦難與薛林爭衡、只得勉强隨衆塞責而已、李紈也勉强湊成一律、賈妃挨次看姊妹們的、寫道是

曠性怡情　迎春

園成景物特精奇、奉命羞題額曠怡、誰信世間有此境、遊來寧不暢神思

萬象爭輝　探春

名園築就勢巍巍、奉命多慚學淺微、精妙一時言不盡、果然萬物有光輝

文章造化　惜春

山水橫拖千里外、樓臺高起五雲中、園開日月光輝裏、景奪文章造化功

文采風流　李紈

秀水明山抱復回、風流文采勝蓬萊、綠裁歌扇迷芳草、紅襯湘裙舞落梅、珠玉自應傳盛世、神仙何幸下瑤臺、名園一自邀遊賞、未許凡人到此來

凝暉鍾瑞　薛寶釵

芳園築向帝城西、華日祥雲籠罩奇、高柳喜遷鶯出谷、修篁時待鳳來儀、文風已著宸遊夕、孝化應隆歸省時、睿藻仙才瞻仰處、自慚何敢再爲辭

世外仙源　林黛玉

宸遊增悅豫、仙境別紅塵、借得山川秀、添來氣象新、香融金谷酒、花媚玉堂人、何幸邀恩寵、宮車過性頻

賈妃看畢、稱賞一番、又笑道、終是薛林二妹之作、與衆不同、非愚姊妹所及、原來林黛玉安心今夜大展奇才、將衆人壓倒、不想賈妃只命一匾一詠、倒不好違諭多做、只胡亂做一首五言律應命罷了、彼時寶玉尙未做完、纔做了瀟湘館與蘅蕪院兩首、正做怡紅院一首、起稿內有綠玉春猶捲一句、寶釵轉眼瞥見、便趁衆人不理論、推他道、貴人因不喜紅香綠玉四字、纔改了怡紅快綠、你這會子偏又用綠玉二字、豈不是意和他分馳了、況且蕉葉之典故頗多、再想一個改了罷、寶玉見寶釵如此說便拭汗說道、我這會子總想不起什麼典故出處來、寶釵笑道、你只把綠玉的玉字、改作蠟字就是了、寶玉道、綠蠟可有出處、寶釵悄悄的咂嘴點頭笑道、虧你今夜不過如此、將來金殿對策、你大約連趙錢孫李都忘了呢、唐朝韓翃詠芭蕉詩、頭一句、冷燭無煙綠蠟乾、都忘了麼、寶玉聽了、不覺洞開心意、笑道、該死、眼前現成之句竟想不到、姐姐眞可謂一字師了、從此只叫你師傅再不叫姐姐了、寶釵亦悄悄的笑道、還不快做上去、只姐姐妹妹的、誰是你姐姐、那上頭穿黃袍的、纔是你姐姐呢、一面說笑、因怕他躭延工夫、遂抽身走開了、寶玉續成了此首、共有三首、此時黛玉未得展才、心上不快、因見寶玉搆思太苦、走至案傍、知寶玉只少杏帘在望一首、因叫他抄錄了前三首、却自己吟成一律、寫在紙條上、搓成個團子、擲向寶玉跟前、寶玉打開一看、覺比自己做的三首、高得十倍、遂忙恭楷謄完呈上、賈妃看是

有鳳來儀

秀玉初成實、堪宜待鳳凰、竿竿青欲滴、個個綠生涼、迸砌防階水、穿簾礙鼎香、莫搖分碎影、好夢正初長

蘅芷清芬

蘅蕪滿靜院、蘿薜助芬芳、軟襯三春草、柔拖一縷香、輕煙迷曲徑、冷翠濕衣裳、誰詠池塘曲、謝家幽夢長

怡紅快綠

深庭長日靜、兩兩出嬋娟、綠蠟春猶捲、紅妝夜未眠、憑欄垂絳袖、倚石護清煙、對立東風裏、主人應解憐

杏帘在望

杏帘招客飲、在望有山莊、菱荇鵝兒水、桑榆燕子梁、一畦春韭綠、十里稻花香、盛世無飢餒、何須耕織忙

學生文藝

兎兒島旅行記
(熊岳城高二十二級第一年生 湯貴芳)

兎兒島者、岳城八景之一也、在熊岳之西南、去城約二十餘里、南西北三面皆環水、惟東連陸地、即旅行之路也、某日、我校旅行於其地、出北門、向西行、經郭家屯、正紅旗諸村、復行數里、見有一白無際者、海濱之沙灘也越沙灘即至矣、島上有烽火臺一、高數十丈、雄峭峻聳、不可以登、再西則島之盡處也、登其上、則見海中船舶、往來不絶、蓋皆捕魚者也、俯視波浪洶湧、高起數丈者、即所謂兎兒島怒潮是也、廻視則農人割穀於其下、東有小村、樹木成陰、以鳥飛鳴幽居之樂、叵可想見也、校爲之記

秦始皇論
(遼寧黑山縣立師範講習科生 左鳳翔)

吾讀中國數千年之歷史、至秦始皇不禁有感焉、夫始皇吞併六國、統一中原北築長城、以避奴匈、西起臨洮、東至遼東、延袤萬餘里、勞民傷財、莫此爲甚、又收天下兵器、使民無寸鐵、焚詩書、抗儒士、以錮民智、由此觀之秦始皇可爲患之甚也、亦暴虐極矣、夫天下者、人人所欲得者也、始皇竟欲一世二世以至萬世而爲君以三代聖王之功之德、尙不能傳至萬世、行暴虐之政、作此妄想、非愚而何況焚書坑儒不惟愚當時之民、且愚天下萬世之民、不惟暴虐無辜小民、且虐及先王經籍、謂之暴虐已極、豈苛論哉

夫慶面疹治愈妻稱脚疾告痊
家庭之歡如意膏之效也

大連登瀛閣飯莊李君子安近管致書敝局云一鄙人前患滿面紅疹雖無痛癢究不雅觀百方調治終未奏効近知如意膏之功姑一試之不料一盒未竟大奏厥功續敷未幾竟復我本來面目矣又內子常患腳濕搔癢後亦搽用此膏非但止癢而且除根如意膏誠療膚聖藥也

如意膏淸凉滋潤止癢生肌爲近世最新科學之療膚專藥無論疹療疥癬疔癤癧疽凍瘡特瘡影鬍爛腿燙傷割破跌傷蟲螫均奏神効

價目每盒六角六盒三元郵費免收遠東
總發行上海江西路六十號章廉士藥局
各埠藥房城有出售

本廠自製各種茶零售批發

批發處

德記茶店　大連市小崗子西崗街　電話四七一二一番

德記茶店　哈爾濱道外正陽大街　電話三〇三〇番

製茶廠　福建省南台　蘇州閶門外　杭州省江干

本社電話
編輯部七五一三
經理部四〇三四
本埠訂報四〇四二

東北交通委員會材料購辦委員會招標

本會現奉東北交通委員會核准標購交通材料茲將購置機關材料名稱數量等項列表於下凡願承辦者希即先期來會登記領取標單幷索閱詳章其已登記者即派員領取或函索標單爲要

購置機關	材料名稱	數量	開標日期	品質
電信材料廠	莫爾斯機	十一種	三月五日	來會看樣
	條鉡	三種	同	同
	電話墻機			
	等			
	鉛筆膠粉			
	藍油紙			

會址　遼寧東北交通委員會

山得爾彌地

五淋二濁、痛而且腫、危險殊甚、市上所售淋濁藥物雖多、然或則見效甚遲、或則久不斷根、惟法國山得爾彌地藥丸、歐美各國名醫一致稱爲濁淋聖藥、無論病症之久新、病腫之輕重、如能依法服之、兩日後即可痛除腫退、濁止淋通、再服五天、保可除根永不復發、是以名滿全球、活人無算、但賜顧諸君、須知此藥係法國彌地一家所製、方秘不傳於世、每丸上印有(MIDY)記者、乃爲眞品、而非僞貨、

服法　初服每點鐘一丸、晝兩日夜不息、即可痛除腫退、淋通濁止、以後五日、每天服四丸、定可除根不發

注意　服藥之日、必須節勞靜養、忌進熱食物、房事尤須戒絶

各處中西各藥房均有出售

上海江西路十五號 華商新華行經理

訂閱報章電話四〇四二一 刊登廣告電話四〇三四

長壽公司經理 德商禮和洋行 生殖靈

德國好而瑪藥廠監製老牌生殖靈前由三德洋行委彰年經理曾經滿鐵關東廳化驗性質優良效力宏大深荷各界歡迎同聲贊賞現在三德合同滿期改由在華馳名已久之德商禮和洋行承銷大連及滿鐵沿線各地仍委彰年經理眞正老牌生殖靈已經運到業於舊正十六日開市敬祈各界照舊惠顧不勝業幸

大連及滿鐵沿線獨家代理老牌生殖靈寓浪速町三德洋行舊址華昌錢莊樓上 電話三四八三番

長壽公司 主任 于彭年謹啓

大連市西通六十四番地 王仁眼科醫院 電話六七五二號

地址在常盤橋西廣場電車道中間路北便是

登世海緊急啓事

啓者敝廠櫃夥李永昌風聞近在外面有假稱主人或私竊鄙人圖章繕寫委任狀貸借金錢抵押機械等情查敝廠凡關此類事宜必須鄙人當面接洽或簽字蓋章故希各界注意幸勿受其欺騙倘已受騙者可直接對李交涉鄙人概不負責蓋世昌棉廠乃敝人個人之事業決不容人侵略也特此聲明

大連市秋月町十番地 世昌製棉工廠主人 鄧世海啓謹

世界大戲院 今日開映 明星公司出品 比前集勝强百倍 二集 火燒紅蓮寺 鄭小秋 夏佩珍 主演 下期接演 三集 紅蓮寺

上海大戲院 陽曆三月一號續映 民國公司隨軍攝製 國民軍 水陸空大戰史 （機會難得時不再來）

明星大戲院 今日續映 第三集 火燒青龍寺

邊業銀行廣告

本行資本國幣貳千萬元呈由政府核准享有發行紙幣代理國庫特權專營各種存款放款滙兌貼現及普通商業銀行一切業務滙水利息格外克己辦事手續尤爲敏捷如持本行鈔券作滙東三省境內各地分行一律免收滙水倘蒙賜顧無任歡迎

總行 遼寧省城大南門內路西德隆店胡同

電報掛號 九九九九 電話總局 總經理室（一五六四）（一六五七） 營業傳達室（一六五八）（一六〇七） 北寧長途電話（二一七）（一四五八） 日本

分行 天津 上海 大連 山海關 營口 安東 錦縣 四平街 新民 遼陽 吉林 長春 通遼 哈爾濱 安達 綏化 雙城 黑龍江 洮南 遼源 開原 海城 西安 山城鎮 新立屯 公主嶺

逕啓者本行奉天地名現大洋元角券及京津通用角券除在遼寧本行發行營業時間隨時兌現外並委託左列各商號代兌

代兌處 遼寧省城大西門裡 商業銀行 遼寧省城大東關大街東記綵房 遼寧省城大北關下頭 福勝公 遼寧省城圓西門裏 登和永

倉庫 本總行設有倉庫辦理貨物押款

油坊機器房屋廉價折賣全部機器計

西洋鍋爐高八尺長二丈双心三百馬力車機攪龍碾子沙囤油榨餅囤油水磅鐵油箱四十萬油囤八百馬力磨電機帶六千燈頭電滾抽水機鑽床大小鏇刨床子水龍檀木門窗鋪墊掛油子缸瓦缸碍瓦壠鐵石條石塊一球台各式玻璃馬車物品繁多不及細載一概廉價出售各地興辦火磨礦物工廠皆可適用欲購者請駕來臨面議莫失良機

小寺油坊舊址 營口 昌記公司啓 長電話七百八拾番

女界福

驚天動地 救人無數

調經種子赤帶白帶安胎産後女病婦女百病藥到病除

總發行處大連平和街 德記全大藥房 各埠均有代售

國民軍水陸空大戰史

血戰保定 克復北平

炸毀黃河鐵橋。砲火連天。衝鋒拚命。炸彈爆發。兵車粉碎。蔣，馮，閻，李，各大巨頭會議。北平，保定，鄭州，城垣風景北伐壯士。西北雄軍。數千武裝同志。化少數金錢。消若干時間。得坐遊祖國名城。瞻望民國偉人英彩。何幸如之。

各地民衆之響應歡迎國民軍。及北伐成功後陸海上慶祝會。南北統一搏和之熱鬧情形。驚心動魄之大戰應有盡有。機會難逢。時乎不再。

三月一日起在……大連上海大戲院放映

民國公司隨軍攝製

下期預告 第四集 火燒青龍寺

齒科 早川醫院 院長 早川高志 大連市西通九十三番地 電話三九七一番

吉星高照

北寧牌烟 價公道 味好

紅包白美牌

營口西大街

吸大吉星香烟者 吉星高照

東三省中國江南烟草公司

北滿如有接洽事就近請向哈爾濱協興醬園接洽可也

遠大百貨店廣告

新由中外直接運來專門各種細雜貨品 眞正薄利多賣主義連埠可稱獨一無二 定價劃一 歡迎參觀

新設電話二一六六五番 大連浪速町二丁目七十番地

壽星牌咳嗽第一丸極靈驗

治愈五十餘年咳喘鐵證

王筱東行長肖像

敬啓者敝人自幼患咳嗽喘急時止時發冬天更甚迄今已五十餘年屢治罔效去年得服奉省安東大同藥房出品壽星牌咳嗽第一丸數包頗見功效連服數打病竟全愈感激之至特函鳴謝此藥各商埠城鎮均有代理奉天安東

東邊實業銀行行長王筱東謹啓

中國銀行

大連支店 營業 關於銀行一切事務

營業時間 上午九時 下午十二時 四 一

電話 四三八九、四五九七、五九〇、八七九 海關收稅處

仁丹神効說明

▲仁丹系用日本醫學博士大家合創大成之秘方專選貴重藥料處製其藥効靈驗萬試萬應故常服此丹能防病疫於未發並補氣血轉弱爲強奏効如神而且味淸香郁僅嚼二三粒忽覺心神爽快併除口熱口臭兼使聲音玲瓏用作口中香藥亦殊妙

▲化食消毒防疫通竅効驗偉大故每食後服用此靈藥開胃健腸必免胃腸各症之患

▲喫煙喝酒之前後咀嚼服用此靈藥一二粒即覺異常美味並能除祛烟毒酒害其効靈妙眞顯著也

格言 凡有血氣皆有爭心（左傳）

化粧次序 双美牌香皂 双美牌洗臉粉 双美牌雪花膏 双美牌花粉 双美牌胭脂 双美牌刷花粉 美人

擦面最宜

双美人牌香皂

以最新化學與四十餘載之經驗始得製成此絕世優良香皂

滿洲報星期副刊

大連市山縣通一四一二番
發行所
中日合辦 滿洲報社

今後應否努力文學？

（貢[illegible]）

文學在現在似乎是一塊乾骨頭了、誰還有耐心來肯？所以研究文學的人們、一方面被人視爲是無病呻吟、無目的地表現頹廢；一方面還受着經濟的壓迫、不能不暫時抛開文學、又因爲英雄識時勢的心理、深々盤踞在一般人們的遊離的心裏、只消是想做時代的英雄、便不能不抛開文學、而去從事其他方面的努力（時代使然、不如此中國便不能得救）！於是、我們的時代進展之段落截然劃清楚了

可惜、在（五四運動）以後也許是（時代使然）罷？大家都在拚命肯文學這塊骨頭、後來肉肯光了、便把肯不動的骨頭丟下、結果、祗有使我們惋惜、惋惜大家忘掉了骨頭裏的骨髓！老實說、能肯到骨髓、才算眞正肯骨頭惟其我們這樣肯骨頭、到了今天、文學本身才漸漸走了厄運、宅潛伏在人們心靈上的影子、也慢慢消滅了、固然現在最時髦的普羅派文學已有人在拚命呼喊了、然而的的確確現在還有人說（我們需要一切革命、不需要文學、社會需要享樂的人生、不需要文學）竟然（文學）二字到了現在、還沒敲動了一部分人們的心靈、他們又怎能不目文學爲頹廢之表現呢

現在大家的視線漸漸轉移到社會政治方面、當然這是値得十分慶幸的、惟一的理由、便是社會政治與吾人有極密切的關係、但是、我們要看清楚、社會政治轉移的目標、可以這樣地說、完全賴乎文學轉移的力量、尤其是在革命時代、更需要文學 試看俄國在革命前後、一般作家在文學上瘋狂似的努力、畢竟後來得到怎樣地影響與效果？這是很可印證的一個例子、

文學是多方面的、人生亦是多方面的、當然、文學與人生接觸的地方極容易、亦極多、那麼、人生便不容易離開文學了、我們見到這其間的關係、不能不來重視着文學、何況在所謂革命的時代更需要文學呢！

不錯（時代使然）可以輕鬆了、我們的心、丟開文學這塊骨頭、然而現在是怎樣一個時代、大家倒底看淸楚沒有還是一個極端重要的問題

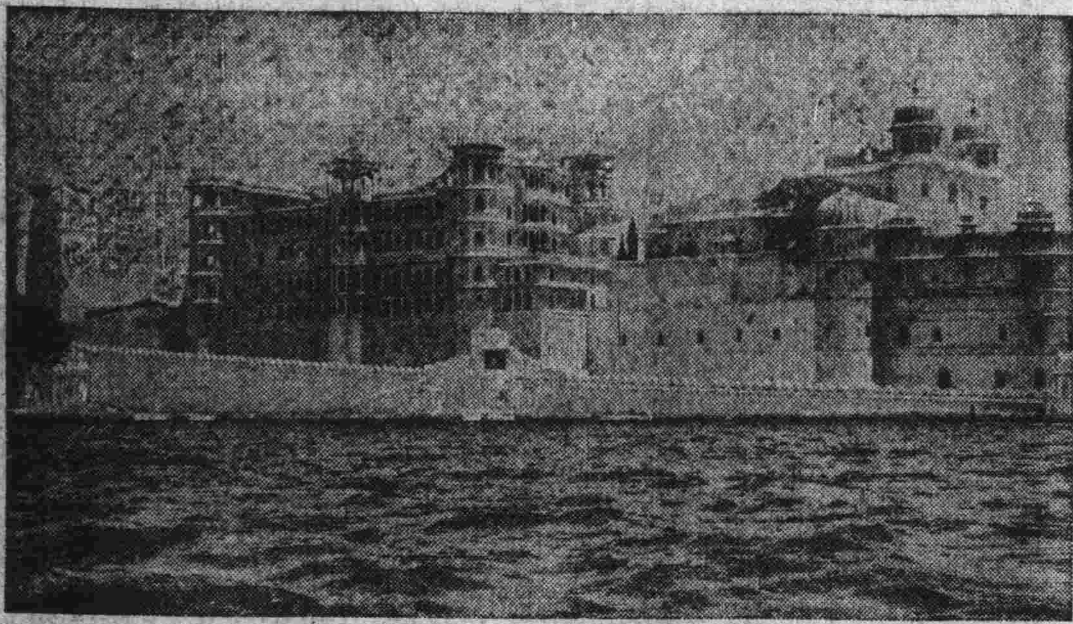

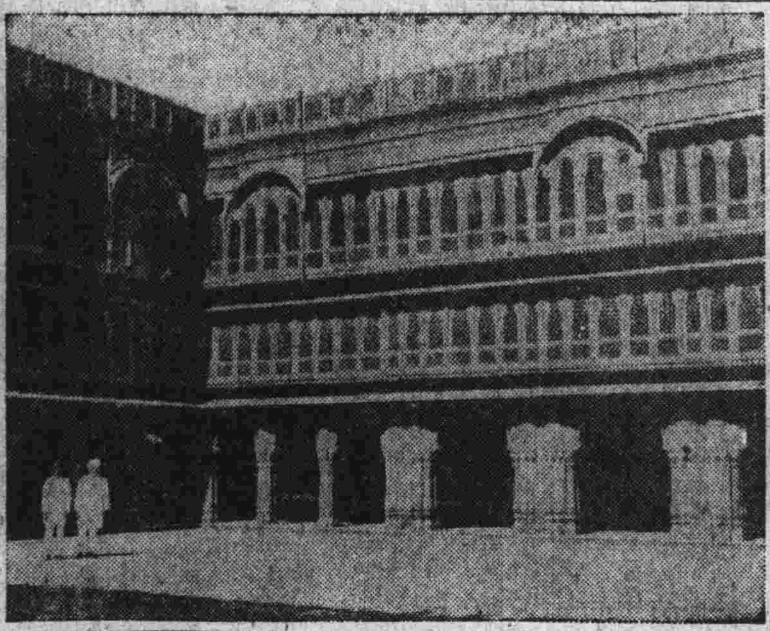

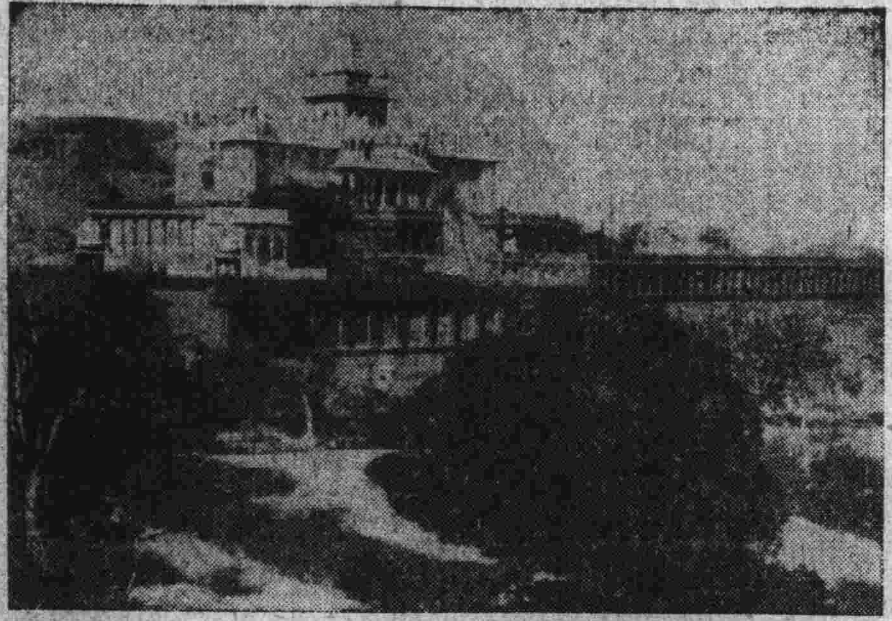

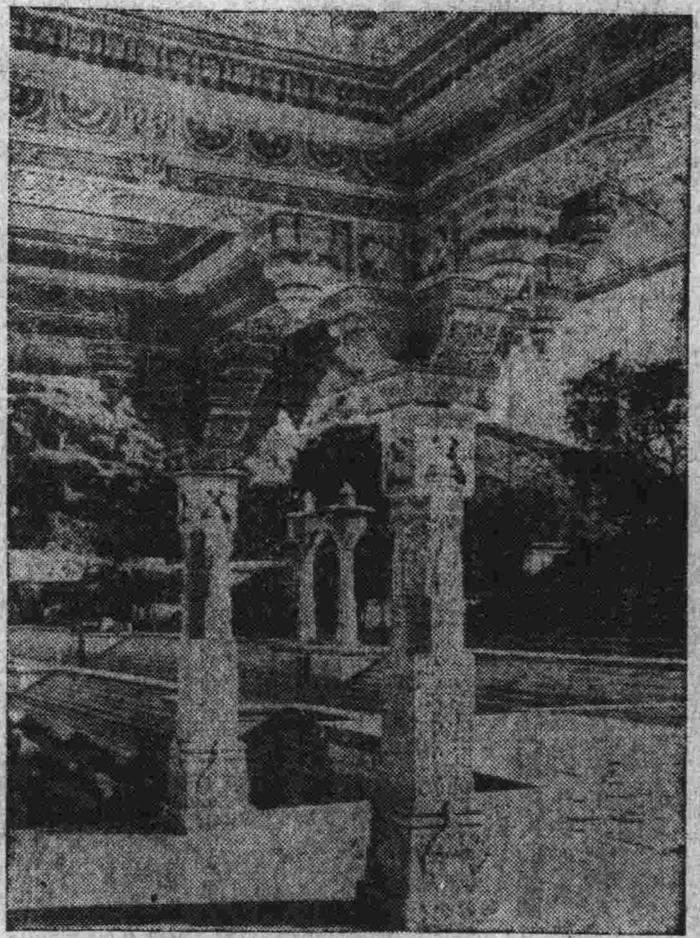

著名之印度宮殿建築物

(一)爲代浦之宮殿
(二)畢嘉奈爾宮殿之中庭
(三)喬得浦爾王賈斯萬達新顧父之墓
(四)林中所建之列納嘉神殿其地最嚴密旅行者不得涉足

尋求我們的夢境

（貢章）

誰都少不了做夢、如其夢境是一種甜蜜的、優美的、那也値得犧牲了一切單去做夢、不過夢境如其是醜劣的充滿了妖魔、鬼臉、最好不去追求夢境、免得自我苦痛我們的倘幽是這樣、一個人是否應該去追求夢境？

聰明的人們告訴我們、社會是黑暗的、人情是險詐的還有什麼「人心不古」「世態炎涼」一再加上刀在脖子上和槍在胸口威逼、我們最好躲開這個社會、但是、實際上覺無法躲開、死呢？一方面違反了古聖先賢之『不孝有三、無後爲大』的教訓、一方面還看低了現在『人生的意義』那麼、在無可奈何之中、只得去尋求夢境、多少還是一個自慰慰人的生活方法、何況在這個年頭兒、似乎這樣活着還有一點味道我們還得要問、我們所尋求的夢境、究竟能否實現？這又是個難而又難的問題、至少我個人是解答不上來的、可是、我從電車上卻輕輕發現了一個小線索、是這樣的

兩個翦髮穿絳色皮大氅的時髦少女、一個坐在一位中年男子身旁、一個坐外中年男子的對面、這是如何平凡的事、然而、我們的夢境實現了、中年男子面部表情之戲劇的變化、以及身體動作所起的化學變化、立刻像一個大鐵釘、穿透了我們的肉心我們只覺得是一個朦朧的、優美的夢影、呈現在我們眼前、突然間一個老頭兒走過來、望着這位中年男子拱手道

『老哥、近來還好？還在中學擔任功課嗎？』

一……唔……唔……好……還好……您……唔……還是那樣、我……我……一這句話沒說完、便幻滅了、原來這兩個時髦少女已經站起來、嗚呼電車到了站了、我們的夢境亦隨着『我……我……』而幻滅了

我們所尋求的夢境、究竟能否實現？大家都想一想罷

殘雪和斷草

（北辰）

一

時間用她那輕盈的小脚從我的靈魂上面踏過、那樣舒徐地、又是那樣急促地、有如三月的早晨掠過平靜湖面的東風、我以爲從她行程的精爨裏可以獲得我所需要的東西、我熱切地希望她飛掠得更快、然而、當她悄悄地從我靈魂上面滑過、僅僅留下淺淡的足跡、而遠遠地遠遠地逝去了的時候、我又悵然地懊悔、苦惱地啜泣起來這騙人的魔鬼、這狡黠的精靈、已經把我生命的籌碼的一部分暗地裏偸走了、只留給我以一個偉大的空虛、我

癡望着她漸漸地向暗淡的煙靄裏走去灰色的背影慢慢地消、失群星互相目語同笑着我的愚陋、落葉低低嘆息同情於無告的悲哀、明月把我佇伶的暗影投上銀色的霜地

二

昨天、今日、明朝……

太陽啊、偉大的星辰、我是如何誠虔地祝福着你的、當你把第一枝金箭射在最高的高山的巔頂的時候、當你正午在我們的頭上延佇的時候、當你向人間投下最後的愛撫的一瞥的時候難道我不是爲着你的光你的熱嗎？難道我不是爲着你的博大你的悠久嗎？難道我不是爲着你是那可以寄託我的苦惱的希望的神呢？然而、當夜神以宅沉重的黑幕復罩了這熙攘的人寰、衆生默默地步入甘愉的夢境的時候、我的希望的鮮花不也是跟着你的光輿熟從這個世界而俱謝了麼、任你慈愛的撫摸下面、所把捉了什麼、所擁抱了些什麼、我咀嚼了些什麼呢？我的靈魂仍然在無壞的飢餓裏而呻吟、我的生命是血痕斑斑地在奇嶇的路上蹣跚、我不會呪詛你偉大的星辰和我自己的生命、我期望着明朝新鮮的陽光

三

如那沒有樓家的風似的、我的靈魂是永遠地漂泊着、有時翺翔在五彩的虹中、有時沉沒於輕淡的記憶、有時躍戲在春燕的翹尖、有時躑躅在愛人的裏、…曾經驚斷了群蛙的鼓噪、踐踏了玫瑰落英、騷擾了綠荷下面鵜胡的酣夢、折摘了芬馥郁的白蓮、穿過蕭蕭的白楊的支條徘徊在寂寞淒迷的荒塚、曾經把足跡印在霜上、而厚重的雪花又把足跡蓋去、逃走着可怕的空虛同逃走的飢荒的難民壹樣、巡梭着、追求着、那能够填補空虛治療飢餓的東西、永遠地永遠地

四

秋天展開他晴朗的碧空、織雲襯托着欲眠的白日、鴻雁送來了嘹亮的哀鳴、我專心地期待着、那遠地的候鳥牠也如那綠衣的郵差遞來了我愛人的書信似的、從什麼地方帶來了告訴我以生命的消息之信件麼？牠去了、牠去了、牠高高地遠遠地去了、起初成爲黑色的一點、漸漸便消失於那渺茫的雲端

我問那詩人的夜鶯、我問那舞女的蝴蝶、我問那先驅者的流螢；

「什麼是生命表現的最高的形式？」

「不知道」、

「什麼是愁苦的根源？」

「不知道」、

「什麼是靈魂的道路？」

「不知道」、

「什麼是宇宙的本體？」

……「不知道」、

二、十六、

狂奔在雲端

（殊君）

我是和昨天一樣！

惘紼織着我底心、生命的呼吸啊、我對着這人兒！但是人兒、人兒

如許的被損害我苦於在損害的破亂中、找不着純美的心！人們底心、都在被損害而葬送、葬送於深土之坟、過去啊、過去啊、過去在墳穴裏去發掘吧！赤裸的一身

一身的鮮血在淋漓……！爲了自己而讚頌、爲着情愛而謳訶但！爲誰？那心、那心

寫眞說明

（一）英國皇儲在亞洲狩獵地域內所獲之駝鳥卵

（二）獵域內棲息之犀

（三四）獵地內土人沙發利種族

（五）獵地內運搬用之六輪汽車

是——只是狗的醜陋、狗、也許再把牠踐踏呢！渾然、寥寥裏沒有我！

我爲着那不可抑制的熱流的生、我立誓宣揚於一切之前、我願犧牲！

「我願犧牲」然而、我犧牲什麼呢？大使呀？妖魔呀？我摸索不着

海上的浮浪、浮浪去、這一個生、生的荊棘……

是呀、我害於人、我將輓悼、流在我全身脈膊、還未曾息歇、我還在動彈、無數的無數中之一個…！那一個僅然的一個呢、在也我不着找不着的了

渺小的圓圈之內、孤立在

瞬着無光的眼、在閃耀着生之最後、最後伸着的直頸、也無力、無力的了

且再一次狂奔、願犧牲於狂奔之中途

不是不幸吧、石岩阻礙我去路、飛躍越過了、找着人兒的足跡足跡是如何的縹然！在東西南北的原野、我抱着、抱着！我抱着！緊緊我抱着自己的殘骸

遠處在竊笑、人兒在雲端竊笑

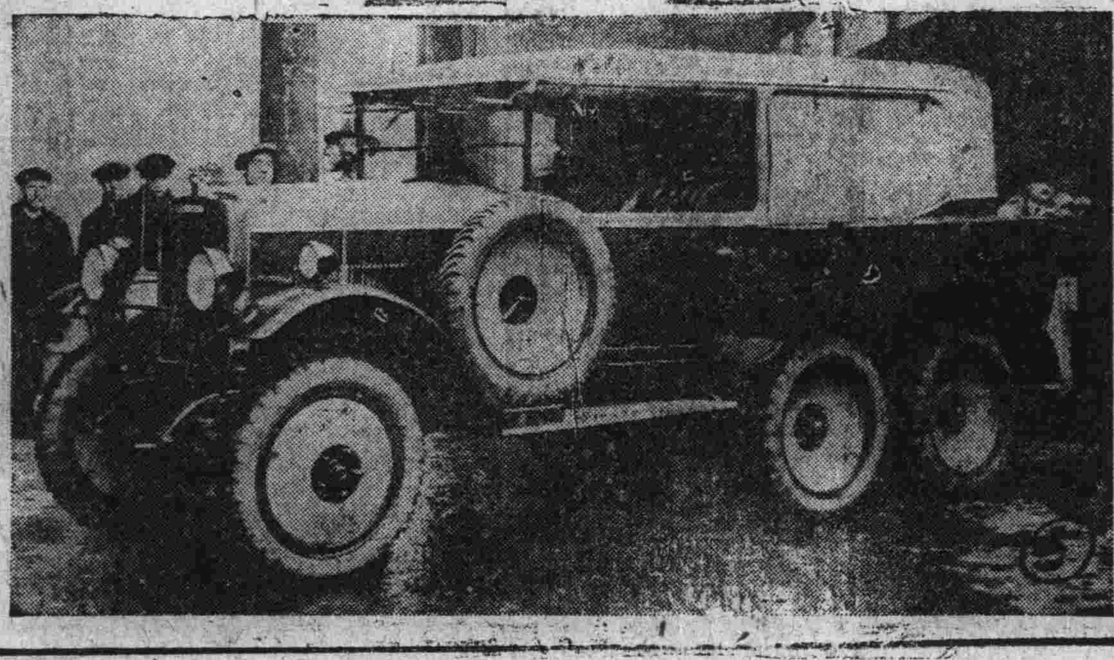

思餘

（零）

（一）整個底人生、就像一首小詩似的、有的用抒情的筆調、將他的生命寫成一首哀怨的情曲、有的用鐵和血、在世界的一角上、顯着鋒利的狂歌、也有的是終生寫不成一句歌辭的、因爲他不知道用他自己的血液來描寫

但、我願所的生命會寫成兩首詩先用抒情詩開端、而後用鐵和血來結束

（二）一切的失敗都是有價値的、因爲過去的失敗可讓後人借鏡

縱然、這次的舉動在現在是完全失收了、但是在整個的歷史看來、他仍是成功的

二月九日

南極飛行記

（伯特中將）

美飛行家伯特海軍次將、近爲紐約太晤士報撰「南極飛行記」一文、用無線電拍發至該報登載、文中係自述最近乘飛機赴南極探險之情形、頗饒趣味、玆譯如下

予等現距南極已不到三百英里矣、如日光不穩、則藉羅盤與風向器之指示、當可如蜂類之一直飛行逕向目的地也、因予等所經過之高原至高、故須開足機力、若三架引擎中有一架停止、即不免下降於氷天雪地之中、其地有距海平約二英里者、下降之時、殊爲不穩、衹以機中之人、更不能必其結果如何、故引擎決不能任其停止、予正以此自語而右舷之引擎忽拍作響、巴欽君急向下視、恩君則疾趨至汽氣箱撳之前注視引擎、並靜聽其斷斷續續之聲音、麥荊蘭上尉正在繪圖、亦覺猶豫不能落筆、予等歷盡艱辛、距目的地已經在望、詎遂將終於此處乎、巴欽君乃急操縱其高度管理機、予等爲節省燃料起見、汽油不免太薄、惟轉瞬間機中馬達已復按拍而歌、諧協馬達之聲能合韻律、而不走一拍、則由予等視之、殆無異曼妙之音樂也、在如此高度之飛行、反覆正自無常、忽險忽夷、殊難預測、及旣平安無事、予等乃四顧、見前面有棉亘不盡之高原、銀光閃閃與日光相輝映、此即南極之大高原、已在予等目前矣、予等搜尋數月、竊疑予等是否有幸而得達之日、如是者翁無慮數百次、一旦居然映入眼簾、其欣幸爲何如耶、左顧則見崇山峻嶺、矗立雲際、竟不能測其高度幾何、蓋北高原之高、已逾海平一萬英尺、而出地面、更不知凡幾、觀麥荊萊君所攝之影片、可以概見一斑矣、在此層帶疊嶂之外、迤邐向東南一帶、後有無數小峰、其形不一、惟此處已近南極、其方向不免顚倒錯亂、所識迤邐向東南者、或爲東之北斗、有一孤立之山峰、積雪偏體、其形似一倒覆之白磁、迴視後方、則自東而西、沉高原之邊、有若干亘峰、昂首天半、再轉而至右、則目的在望、遙見一新山脈南北蜿蜒、從玆地圖上又可增一新地矣、麥荊萊君當即用攝影箱攝入鏡頭、予等與麥君偕來、可謂不虛此行、當予擧目四顧之際、覺諸山環繞高原、成一天然之巨閘、使其間氷雪咸受包圍於南極圈內、非俟無量數年之後、積雪溶潰圍而出、其下之海洋、終難發見、予等今日所能猜淸此氷層之下、究屬何物、與其深度幾何、此乃世界上之大秘密也、予等所想像之南極在一高原之中心、此高原直徑約數百英里、使予等所欲尋覓之點、更覺不可幾何、此高原之高度、約自七千至一萬一千英尺、在新山脈之外有一峰聳露、遙視僅一小黑點、大約爲高山之顚、此山距海平當在九千英里之上、予等以每小時一百英里之速度飛行、向目的地前進、觀風向器、知風自左來、故予等所乘之飛機、福洛特裴奈德不得不偏左約十二度、以便直趨向南、予等離此高度果有幾何、不得而知、故欲測知飛機在地面上進行之速率、殊爲不易、但有一法、即用連環表以測知下面氷雪之中一個縛纜、或一個發煙炸彈、經過飛機底下一條十二英寸長之電線、需時多少、再輸而向北、復以同樣之方法測之、即可用簡單之算學算得機行之速度、予等欲事推測、必須開啓一二英尺之機關、門而冷風撲面、令人欲殭、寒暑表時在零下十度、愈近南極、溫度當然愈低、予等測知係逆風進行、故每小時祇行八十四五英里、不免失望、蓋抵南極之時間、不免將較預算者爲久、然而回來之時、自可駛行較速也、回顧諸山、見其高聳入雲、知歸途風利、必須謹慎駕駛、若不能行至亞克賽赫保冰山而經過其關隘、恐不免爲高山所阻、致成甕中之鼈也、予等對於風向器及羅盤必合謹慎使用、而駕駛尤須小須、其原因即在於此、假使在心等未及回來之前、雲氣四爲、方向不辨、則予等眞不免予甕中鼈矣、然而事既至此、惟有冒險一試耳

關於哥德

（澄生）

（續）

「少年維持的煩惱」是他自己體驗的寫照．有人說．他戀到他朋友耶而河、失戀自殺的惡耗．受到一種深刻的激刺．於是促成他寫這部亘作．這是一部哀情傷感的偉大作品．極能博到幾許人的贊賞與同情

哥德文藝思想轉戀的時候以遊歷意大利後爲最重要時期．他那時的思想．完全脫去少年時的思想．已完全脫去少年維持的煩惱的情緒．他的藝術見解．亦變了方向．「浮士德」便在那時開始醞理當他着手於「浮士德」的工作時期他已失去青春而入暮年哀悲衰老的時期．在一八二九年總於成了這部偉著．」裏面的主人翁當然是自己的縮影．女主人亦即他一生挨觸過所有的女性的溶合

「神道與遊女」『歌者」等著作均爲哥德的晚年作品、他自一八一六年後因德境況漸覺蕭條在七十四歲的一年他還想、和一個十七歲的少女結婚、但是事實上沒有成功直到一八三二年當他八十三歲的時候因病與世長逝了

（完）

△匈牙利農民結婚風俗

（上）兄弟及姊妹兩組之結婚（右側所立之二人爲證婚人）

（左）二組之新郎新婦與兩者之父及證婚人標導將入教堂舉式之情形

（右）來賓乘奇形之馬車來賀

青春迷夢

（小鵬）

惠生獨自一個人躺在牀上、翻來覆去的、總是睡不着、於是他就順手在牀前的小茶几上、拿起一本賦來、在輕緩的吟咏、味出古人的交友熱誠、深情一往、雖一諾、猶堅於金石、怎不令人欽佩景仰？他不住的暗暗贊嘆

這當兒、室裡的電燈、放出燦爛的光芒、把這間小小而清雅的臥室、映射得格外漂亮、几上花瓶裏的幾枝梅花、把那疎秀的影兒、印在那潔白粉牆上、靜悄悄的伴郎寂寞、一陣陣的暗香、輕掠過他的鼻息、對玆古香冶顏、誠助人的雅興不淺、但他祇顧很得意的、來細細咀嚼這書中趣味、然而興往情來、是常人的通病、又何況他是一個多情种子呢、所以不由得不長嘆幾聲、感傷到自己的身世、他東拉西扯的胡思亂想更把精神提起數倍、噹々、壁上的小鐘、已到兩點、他覺着疲倦了、才迷迷糊糊的睡去

他恍恍惚惚的、似走進一所電影院、那時尙沒開演、音樂悠揚、坐客已滿、他就着一張空椅子、是在旁邊的一行上、忽的一縷淸香、直透進他的腦海他回頭一看、這時的香氣更濃了些、原來出自一在他身後的一位、女郎身上、並坐的還有兩位西裝少年、他再定睛一看、原來正是他離別一年來、最摯愛的女同學李女士、看她比前出落得、更風流俊悄了、這時他的心裏、已跳動不安起來

又一幕、好似她給他一張片子、並寫上、某日某時在某公園的飯店相會、他這時的快樂、眞有莫可言喻之槪

又一幕、好像已同他、在沙發上並坐談心、彼此互訴些離愁、說不盡的深情、意緒綿綿、在互相憐愛、度着甜蜜的光陰、他快樂到幾乎不知在天上、還是在人間、是夢、還是實事、忽然進來一位西裝少年、恰似在影院所見之一、看他很兇惡的走到惠生面前、對他說、爲什麼奪了我的愛人、他正待向他分辯、那知道、那少年、猛抽出一把明恍尖銳的刺刀直向他的胸前刺來、他無法敵擋、祇急的大叫妹妹救我、這一聲、已把他自己叫醒、天外的曉光已透進這明淨的玻璃窗、室中的電燈猶在半明不滅的、放出暗淡光來、那有什麼妹妹、那有什麼惡少年、他不由的長嘆一聲、原來南柯一夢、但他的心房、仍在撲撲的跳動着

十九、一、二五、草於客寓深夜

情素（小鵬）

第一封

我唯一親愛的好哥哥！

在我最想念你、並且要給你寫信的當兒、恰巧接到你的來信是叫我多麼的歡喜同安慰哪？於是我就輕々的把信剪開然後在急急的讀着、可是讀得越發興奮、越會使得心緒錯亂、及至讀完之後、一點也沒明白、我自己也好笑起來、一連讀了三四遍之後、這才明白一切的意思、所以古人說「欲速則不達」誠然々々

我覺着悲傷了、因爲我可憐的哥哥、爲我們這次的分離在度着寂寞苦悶的生活、啊我親愛的哥々喲、我听到你這樣鬱々寡歡的心聲、淚寫成的文字、是叫我怎樣的難過啊！要知道我們此次的離別、是爲着前途的熱望、將來的幸福的緣故不得不忍痛分手這一層還請你原諒你這妹的苦衷才好

我親愛的哥々喲、我再用最誠懇的聲浪來叫你一聲、我明白你覺着這樣無聊冷清的過程、完全是爲我這次的離開你、這麼的煩腦、到叫我的心緒都亂了、更叫我如何的安慰你呢？

你不要因爲這短々的時間的分別就感覺到煩腦、要知道煩腦是有碍健康的、身體雖强、但也不要一味的煩腦、你想倘若鬧出病來、那時叫我怎樣的擔心、不安哪？爲愛我、而傷害你自已的健康那眞是我的罪過了！所以我說、你若是眞誠的愛我、還請你不要傷心

哥哥你是一個聰明通達的人不想想現在、還不想想將來嗎？那時我們度着甜密的生活、天天在一起、是多麼的快樂呢？且莫因現在的分離就覺着不快、還要請你保重身體要緊、這是我最繫掛的第一件、寫到這裡、我想起我的恐怖來了、我想現在的青年男子、的確是可怕的、因爲他們對女性們、是戴一付假面具、並擅有欺騙玩弄的手段、喜新厭舊、這山望之那山高、他們的愛情是濫用的、是最短的、由熱點而達到氷點、而決裂、是常發現的、這或者是他們思想的文明吧、加上一般好出風頭的女同胞們專以狐媚惑人、又那能怪、那些青年人們不上她們的圈套呢？所以我想到這裡、我是非常的恐怖、像我這樣一個生長在鄉村的人、姿質又笨、又不懂什麼媚人的法子、眞是同木頭一般、蒙你不棄、用眞誠的心來愛我、我是多麼的感激同慶幸、你的性情、我己久知道的、但是「近朱者赤」「近墨者黑」天常日久、怕也不與他們同化嗎？到那時、我們的一往深情將像爐火的餘燼、豈不可怕！

親愛的哥々、我這時的驚恐更有甚於你那悵惘的滋味咧！你能否想個法子來安慰安慰我才好？我正在渴望中呢、祝你的精神快樂身體健康

你親愛的妹々啓

十九正月廿二於燈下

△‖歷史前之動物發見

客歲十二月底波蘭共和國斯渥爾尼亞地方之煤油廢礦內發見歷史前之動物「犀」由煤油完全保存全體生毛此項動物不唯亞細亞歐羅巴有之即北美亦生存云

我的藝術經歷（羅多）

我要求、吃飽着暖以外的生活因此我就注意到了藝術我的藝術生活從第十三歲的時期、才開始、那個時候最使我注意到的是西洋音樂有一位陳先生、發見了我對於西洋音樂有非常深切的嗜好之後、同時也覩見了我的衣衫是很不好着的一種樣子、他不免表示着不滿、因此尤叫了我去接受訓話

陳先生說、

—你的同學裏面、在你的眼光之下、那一個穿的衣服最爲好看、你發見了沒有

我說

—我不曉得、

陳先生說、

—那末你自已去搜尋一下子吧、那一個穿的衣服、在你的眼光之下、是最爲好看的、你應該就去照着他的樣子、告訴你的家裏、叫你的家裏爲你照式樣的再做一件你不妨就這樣的穿着起來音樂是藝術裏面的一種學術人在裝飾方面應該講究一下子

我說、

—我曉得了

關於裝飾這一個方面的情形我對於家裏是從小就不曉得去要求的、不但如此、有時候家裏提起了爲我做新衣裳、徵求我對於式樣的意見、我也是連一點成心都沒有、總而言之、家裏給我穿什麼我就穿什麼

以後、一直到現在、我對於裝飾這一個方面沒有注意過、（一兩天的裝飾、是偶然也有的事情、）陳先生、我眞正是一個不聽你訓話的學生、請你原諒吧、

十三歲以後、二十一歲以前、我的藝術經歷值得在這裏提起的、實在是沒有

二十二歲到二十六歲、我在一個甚爲著名的女子學校裏面當音樂教師

二十六歲到三十一歲、我先後在日本、美利堅住着

三十二歲二月二日這一天我從日本回來、走上了上海的陸地之後、以後就沒有到別國去過

我今年三十九歲、

一方面我對於西洋音樂有逐漸進一層的興趣、同時我對於西洋藝術的其他部分也逐步的加以注意、最後我居然會對於西洋藝術的全部都表示着甚爲滿意的尊敬、甚爲親熱的愛好了

在我們中國、生活至少可以分爲兩種、一種是可以告人的、還有一種是不可以告人的、（而且是不必告人的、）每一個藝術家生活、都是與衆不同、感覺到極度的寂寞當然是不必告人一種了、爲什麼緣故呢、祇因爲大多數人所經過的生活、總是平凡的、每一樣是可以告人的、除去了吃飽着暖以及工作之人、每天什麼事情都沒有、他們對於這一種每天都是如此的平凡、決不會因之而表示不滿、大家天天老樣的你告訴我、我告訴你、 不會感覺到疲倦

在我的眼光之下、西洋人除去了爲自已國家有納稅當兵義務之外、每一個人在生活上是比較的多一點自由、就是可以有不必告人的生活

我們中國人在國家組織上儘管是一盤散沙、但是其中也有對於除去了自已一個人之外的責任、在生活上是比較的少一點自由、就是不准你有不可以告人的生活

爲了這一層理由、我對於西洋藝術的全都表示着甚爲滿意的尊敬甚爲親的愛好了

我在藝術上毫無成就、不過因爲我的生活樣樣都被强迫着可以告人而已、不過因爲我也同別的中國人一樣、有對於除去了自已一個人之外的責任而已、十九、一、二十八日

殘冬（艾青）

——獻給幽冥的智

去了、黯慘的寒冬、陰森森地來了——去了。

冬之降臨、携給大地的是一切的悽涼陰森、這悽涼陰森的來、去、一次一次的吮吸我深心裏創巨痛深的傷痕！

智、整兩年了、你離開這惡濁的塵寰—那正是這可怕的、殘冬時候、天昏沉、氣窒悶、悽風哀號、苦雨紛飛在風雨籠罩的黑夜接到你的噩耗、我只是如癡如癲的狂奔瞎跑、只是失魂喪魄的乾哭乾嚎！現在呀！天仍是這麼昏沉！氣仍是這麼慘悶、颼颼烈風、仍夾着絲絲細雨紛紛霏霏、黃昏時、悵倚門傍、我悽望着、裸立在寒風中顫抖的樹、凝聚在冷空中愁慘的雲、這其中呀、好似隱吞了我的故人！

不堪回憶、黃鶴樓頭的遠眺蛇山顚上的漫游、道義公園携手尋勝、揚子江畔、閑步逐流、伏案時、下課後、互相勸勉、互相藉慰、又誰知抱着滿腔求知的熱望聯袂去武漢、結果是智、你竟樣被惡魔吞噬、演此死別的慘劇！

智、別來兩年了、冥冥中定會感覺孤寂嗎？我、自從你去後、負着重創的靈魂、孤雁般飄來江南、學劍不成無可奈何地怯懦地、在拍賣寶貴的體力、心血！離家四年的我、每一念及家中病弱的老母、恨不得立刻歸去、但一回憶離家時我你同聆悲愛的訓勉情形、我又怎忍隻身孤影的投歸慈母的懷抱！

年來天災人禍、故園更寥落了、不過、智、稍可告慰於萬一的、你白髮的老母、已知爲生者而節哀、不似前此之悲傷無度、你孱弱的病兄、尚能努力家務、你童年的弱弟、亦已結婚成室了、我呢、也還能隱忍的在旅途中掙扎着

智、你放心吧！在我的心血未絞盡之前、我决不會忘記這吞噬你的萬惡的魔物、决不會忘記你的慈母、家庭！你放心吧、智……

△‖電話舉行結婚式

美國奧哈約州克利布蘭得市之青年易勤君與居千英里遠之富太其沙斯州瓦克市之傳瓦爾孃以電話舉行結婚禮關係正用電話舉式中

新書目錄

●新小說類

▲朝霧　大洋三角
▲荊棘　大洋四角
▲婚後　大洋四角五
▲前夜　大洋六角
▲死灰　大洋三角五
▲阿英　大洋三角五
▲招姐　大洋四角五
▲襯衣　大洋六角五
▲慕春　大洋四角五
▲倦旅　大洋四角
▲烈火　大洋五角
▲離絕　大洋五角五
▲悵惘　大洋三角
▲苦笑　大洋四角五
▲苕莉　大洋六角
▲候　大洋三角五
▲聯珠集　大洋四角
▲密絲紅　大洋四角五
▲瑪伐　大洋三角五
▲活珠子　大洋四角五
▲東海之濱　大洋五角
▲西冷橋畔　大洋四角五
▲十日談選　大洋三角五
▲枕上隨筆　大洋三角
▲菊子夫人　大洋四角五
▲祇是一個人　大洋三角
▲魂靈的一隅　大洋三角
▲一個自殺者　大洋三角
▲猶太小說集　大洋五角

△函購辦法

外埠函購如有滙款不便者可以郵票代用但照九五扣計算有汙損及揭不開者或各省限本省通用之郵票一律不收郵費約照書價加一成有餘退換不足照補特此謹佈

附啓

敝號之圖書目錄現已出版如蒙索閱請附郵票二分當即寄奉不悞

大連市沙河口大正通

啓明書社

電話　九四二七番

發行人　西片朝三　編輯人　金念曾　印刷人　金孝章